



PREFEITURA MUNICIPAL DE SANTARÉM
SECRETARIA MUNICIPAL DE MEIO AMBIENTE

ANEXO I

TERMO DE REFERÊNCIA DETALHADO – LICENCIAMENTO AMBIENTAL DE PORTOS EM SANTARÉM/PA

1. OBJETIVO

O presente **TERMO DE REFERÊNCIA**¹ visa padronizar os requisitos técnicos, legais e administrativos para o licenciamento ambiental de obras portuárias no município de Santarém, com foco na prevenção de impactos ambientais, climáticos e socioculturais, assegurando os direitos das comunidades tradicionais afetadas.

2. ALCANCE

Aplica-se a:

- Obras de **infraestrutura portuária novas**;
- Projetos de **ampliação, modificação ou requalificação**;
- **Portos existentes em fase de renovação de Licença de Operação**.

3. DOCUMENTAÇÃO E ESTUDOS POR ETAPA DO LICENCIAMENTO

3.1. LICENÇA PRÉVIA (LP)

3.1.1. Documentação Administrativa Obrigatória (conforme checklist SEMMA):

- **Requerimento no sistema SEMMA**;
- **Certidão de uso e ocupação do solo** (emissão pela Prefeitura de Santarém);
- **Documentos do empreendedor** (RG, CPF ou CNH; CNPJ, contrato social; Ficha de Inscrição Estadual);
- **Comprovação de propriedade ou posse legítima**;
- Mapa de situação/localização, contendo as coordenadas geográficas do polígono da área do empreendimento, incluindo as áreas de apoio (canteiro de obras, áreas de empréstimo, acessos, Área de supressão de vegetação – ASV, Área Diretamente Afetada – ADA, Área de Influência direta - AID, Área de Influência Indireta – AII, etc);
- Cópia da publicação do pedido de licenciamento ambiental em periódico local de grande circulação, que deverá ser protocolada em até 30 (trinta) dias, a contar do requerimento da licença ambiental;
- **Comprovante de taxa** e publicação em jornal de grande circulação.

3.1.2. Estudos Técnicos e Projetos Obrigatórios

1. **EIA** – Estudo de Impacto Ambiental

¹ 1. Os técnicos do licenciamento ambiental ou da procuradoria jurídica poderão solicitar Documentação complementar durante análise do processo.

2. Para regularizar atividade em funcionamento deverá ser apresentada toda Documentação obrigatória (LP/LI/LO).



PREFEITURA MUNICIPAL DE SANTARÉM
SECRETARIA MUNICIPAL DE MEIO AMBIENTE

- Fundamentado nos arts. 225, §1º, IV da CF, art. 2º, III da Res. CONAMA 01/86 e art. 10 da Lei 6.938/81.
 - Deve conter diagnóstico ambiental completo (meio físico, biótico e socioeconômico).
 - Incluir **área de influência direta e indireta**, considerando efeitos cumulativos e sinérgicos de outros portos.
2. **Estudo de Componente Indígena (ECI)** – Instrução Normativa FUNAI nº 02/2015:
- Sempre que houver terras indígenas a até 10 km.
 - Solicitação formal à FUNAI logo no início do processo.
 - Avaliação etnoambiental, impactos culturais e medidas de mitigação e compensação.
3. **Estudo de Componente Quilombola (ECQ)** – INCRA nº 111/2021:
- Aplicável sempre que houver território quilombola a até 10 km ou impactos indiretos identificados.
 - Inclui identificação dos modos de vida e medidas compensatórias.
4. **Estudo de Impacto Climático (EIC)** – IN IBAMA nº 12/2010 + Lei nº 12.187/2009 (PNMC):
- Deve avaliar emissões de GEE, desmatamento indireto, mudanças de uso do solo.
 - Apontar medidas de mitigação, adaptação e sumidouros (art. 2º da PNMC).
 - Necessário também para a **renovação de LO**.
5. **Consulta Prévia, Livre, Informada (CPLI)** – Convenção 169/OIT:
- A CPLI deve preceder a **emissão da LP**, ser **realizada pela SEMMA**, com base em protocolo comunitário (ou plano elaborado com a comunidade);
 - Deve envolver **todos os povos tradicionais**, inclusive pescadores artesanais;
 - **Não pode ser substituída** por audiência pública.

3.2. LICENÇA DE INSTALAÇÃO (LI)

3.2.1. Documentos Administrativos Obrigatórios

- Requerimento via sistema SEMMA;
- Licença Prévia emitida;
- Relatório de atendimento às condicionantes da LP;
- Projeto Arquitetônico e Cronograma físico de execução;
- Comprovante de recolhimento da taxa da LI.
- Cronograma físico de Instalação da Atividade/empreendimento;
- Anotação de Responsabilidade Técnica – ART dos responsáveis pela elaboração e execução dos programas da fase de implantação e projetos executivo (s);
- Certidão de Aforamento ou Cessão de Uso expedida Gerência Regional da Superintendência de Patrimônio da União, se for o caso;
- Cópia do protocolo do Instituto do Patrimônio Histórico e Artístico Nacional (IPHAN) comprovando a entrega da Ficha de Caracterização da Atividade, se for o caso;



PREFEITURA MUNICIPAL DE SANTARÉM
SECRETARIA MUNICIPAL DE MEIO AMBIENTE

- Anuência do INCRA para realização da atividade em área de Assentamento Federal, se for o caso;
- Anuência do COMAR ou da ANAC, se for o caso;
- Cópia da anuência da Agência Nacional de Transporte Aquaviário – ANTAQ;
- Cópia da anuência da Capitania dos Portos da Amazônia Oriental, conforme o disposto na NORMAM – 11/DPS DA MARINHA DO BRASIL;

3.2.2. Estudos e Projetos Obrigatórios

1. Projeto de Controle Ambiental (PCA) ou Plano de Execução Ambiental (PEA):

- Detalhamento de todas as ações mitigadoras, compensatórias e monitoramento da fase de instalação.

2. PGRCC – Plano de Gerenciamento de Resíduos da Construção Civil:

- Quantificação, formas de armazenamento e destinação, conforme Resolução CONAMA nº 307/2002.

3. Projetos técnicos complementares:

- Drenagem pluvial, terraplanagem, hidrossanitários, abastecimento de água, coleta e tratamento de efluentes (caso não atendido por concessionária), todos com ART.

4. Outorga de uso de água ou captação superficial (via SEMAS/PA), quando aplicável.

5. CPLI atualizada, realizada antes da emissão da LI, mesmo se já tiver sido feita para LP.

3.3. LICENÇA DE OPERAÇÃO (LO)

3.3.1. Documentos Administrativos Obrigatórios

- Requerimento via sistema SEMMA;
- Relatório técnico das condicionantes da LI;
- Cópias de LP e LI emitidas;
- Comprovante de taxa, Alvará de construção e AVCB.

3.3.2. Estudos/Projetos Técnicos e Condicionantes

1. Plano de Gerenciamento de Resíduos Sólidos (PGRS ou PGRSS):

- Conformidade com a Lei nº 12.305/2010 e PNRS;
- ART obrigatória.

2. Outorga de lançamento de efluentes e plano de monitoramento da ETE (quando couber);

3. Estudo de Impacto Climático Atualizado:



PREFEITURA MUNICIPAL DE SANTARÉM
SECRETARIA MUNICIPAL DE MEIO AMBIENTE

- **Obrigatório para renovação da LO**, mesmo que não tenha havido alteração estrutural;
 - Deve incluir análise de sinergia com outros portos da região (efeitos cumulativos).
4. **Consulta Prévia, Livre e Informada (CPLI):**
- Deve ser repetida **antes da LO e da renovação da LO** (não é suprida por audiências públicas);
 - Envolver comunidades indígenas, quilombolas, pescadores e ribeirinhos.

4. ATRIBUIÇÕES DO ÓRGÃO LICENCIADOR (SEMMA)

- Elaborar e aprovar Termos de Referência específicos com base neste modelo;
- Conduzir diretamente o processo de CPLI (não delegável ao empreendedor);
- Intimar a FUNAI, INCRA e Fundação Palmares no início dos processos para manifestação;
- Avaliar os estudos climáticos sob o enfoque de efeitos cumulativos e emissão de GEE;
- Exigir, quando necessário, complementação de estudos e audiências técnicas especializadas.

PROCESSO	TIPO SOLICITAÇÃO	REQUERENTE	RAZÃO SOCIAL	LICENÇA	VALIDADE
2025.LP/LI.0000613	SOLICITAÇÃO - LP/LI LICENÇA PRÉVIA/INSTALAÇÃO - LP/LI	N L TRANSPORTE MULTIMODAL LTDA	N L TRANSPORTE MULTIMODAL LTDA	EM ANÁLISE	
2024.LO.0001239	SOLICITAÇÃO DE LICENÇA DE OPERAÇÃO - LO LICENÇA DE OPERAÇÃO - LO	J. Q. B. RODRIGUES	J. Q. B. RODRIGUES	EM ANÁLISE	
2024.LO.0000992	SOLICITAÇÃO DE LICENÇA DE OPERAÇÃO - LO LICENÇA DE OPERAÇÃO - LO	JUCILENE DA CRUZ COELHO	A J NAVEGACAO E SERVICOS LTDA	EM ANÁLISE	
2023.LP/LI.0000950	SOLICITAÇÃO DE LICENÇA PRÉVIA - LP LICENÇA PRÉVIA/INSTALAÇÃO - LP/LI	GRANELL ARMAZENS GERAIS LTDA	GRANELL ARMAZENS GERAIS LTDA	EMITIDAS LP/LI - LIMPEZA DE VEG. EMANALISE	LP17/12/2024 - LI 17/12/2025
2023.LO.0003097	SOLICITAÇÃO DE LICENÇA DE OPERAÇÃO - LO LICENÇA DE OPERAÇÃO - LO	J L O DE ALMEIDA TRANSPORTE AQUAVIARIO	J L O DE ALMEIDA TRANSPORTE AQUAVIARIO	EMITIDA EM 18/12/2023	17/12/2027
2023.LO.0002773	SOLICITAÇÃO DE LICENÇA DE OPERAÇÃO - LO LICENÇA DE OPERAÇÃO - LO	DERLY VELOSO DE GODOY	DERLY VELOSO DE GODOY	EMITIDA EM 29/09/2023	30/09/2027
2023.LO.0000793	SOLICITAÇÃO DE LICENÇA DE OPERAÇÃO - LO LICENÇA DE OPERAÇÃO - LO	J J C DA SILVA NAVEGACOES LTDA	J J C DA SILVA NAVEGACOES LTDA	EM ANÁLISE	
2023.LO.0000012	SOLICITAÇÃO DE LICENÇA DE OPERAÇÃO - LO LICENÇA DE OPERAÇÃO - LO	M RODRIGO DE CASTRO QUINCO LTDA	M RODRIGO DE CASTRO QUINCO LTDA	EMITIDA	11/01/2027
2022.LO.0000259	SOLICITAÇÃO DE LICENÇA DE OPERAÇÃO - LO LICENÇA DE OPERAÇÃO - LO	MACIEL TRANSPORTE E NAVEGACAO DE CARGAS LTDA	JR TRANSPORTE E NAVEGAÇÃO	EMITIDA EM 18/04/2022	17/04/2026
2022.LO.0000245	SOLICITAÇÃO DE LICENÇA DE OPERAÇÃO - LO LICENÇA DE OPERAÇÃO - LO	ITAIPAVA S/A - EM RECUPERACAO JUDICIAL	ITAIPAVA S/A	19/07/2023	19/07/2027
2022.LI.0001108	SOLICITAÇÃO DE LICENÇA DE INSTALAÇÃO - LI LICENÇA DE INSTALAÇÃO - LI	R C MOREIRA COMERCIO DE PECAS PARA VEICULOS EIRELI	R C MOREIRA COMÉRCIO DE PEÇAS PARA VEÍCULOS EIRELI	08/11/2023	07/11/2025
2025.RLO.0000710	SOLICITAÇÃO DE RENOVAÇÃO RENOVAÇÃO DE LO	DAIANA G DOS SANTOS TRANSBORDO DE CARGAS EM GERAIS	DAINA G DOS SANTOS TRANSBORDO DE CARGAS EM GERAIS	EM ANÁLISE	
2025.LP/LI.0000800	SOLICITAÇÃO - LP/LI LICENÇA PRÉVIA/INSTALAÇÃO - LP/LI	RIO TAPAJOS OPERACOES PORTUARIA SPE LTTDA	RIO TAPAJOS OPERACOES PORTUARIA SPE LTDA	EM ANÁLISE	
2024.LO.0001257	SOLICITAÇÃO DE LICENÇA DE OPERAÇÃO - LO LICENÇA DE OPERAÇÃO - LO	J T DE SOUSA NAVEGACAO DE APOIO PORTUARIO LTDA	JT DE SOUSA NAVEGAÇÃO DE APOIO PORTUÁRIO LTDA	EM ANÁLISE	
2024.LO.0001106	SOLICITAÇÃO DE LICENÇA DE OPERAÇÃO - LO LICENÇA DE OPERAÇÃO - LO	GASPAR ESTALEIRO E TORNEARIA LTDA	GASPAR ESTALEIRO E TORNEARIA LTDA	SEM EMISSÃO DE LICENÇA	
2024.LO.0000921	SOLICITAÇÃO DE LICENÇA DE OPERAÇÃO - LO LICENÇA DE OPERAÇÃO - LO	R H LIMA DE ANDRADE EIRELI	R H LIMA DE ANDRADE LTDA	GABINETE	
2023.LP/LI.0002941	SOLICITAÇÃO - LP/LI LICENÇA PRÉVIA/INSTALAÇÃO - LP/LI	COOPERATIVA DOS OPERADORES PORTUARIOS DO OESTE DO PARA	COOPERATIVA DOS OPERADORES PORTUARIOS DO OESTE DO PARA	EM ANÁLISE- NOTIFICADOS	
2023.LO.0000770	SOLICITAÇÃO DE LICENÇA DE OPERAÇÃO - LO LICENÇA DE OPERAÇÃO - LO	SINDICATO RURAL DE SANTARÉM - SIRSAN	SINDICATO RURAL DE SANTAREM	EMITIDA EM 24/07/24	24/07/2027
2022.LP/LI.0000094	SOLICITAÇÃO - LP/LI LICENÇA PRÉVIA/INSTALAÇÃO - LP/LI	R H LIMA DE ANDRADE EIRELI	R H LIMA DE ANDRADE LTDA	ARQUIVADA SEM LICENÇA	
2021.LO.0000930	SOLICITAÇÃO DE LICENÇA DE OPERAÇÃO - LO LICENÇA DE OPERAÇÃO - LO	ANAS COMERCIO DE MADEIRAS EIRELI	ANAS COMERCIO DE MADEIRAS EIRELI	EMITIDA EM 12/11/2021	14/11/2025
2021.LO.0000876	SOLICITAÇÃO DE LICENÇA DE OPERAÇÃO - LO LICENÇA DE OPERAÇÃO - LO	RIO TAPAJOS OPERACOES PORTUARIA SPE LTTDA	PREFEITURA MUNICIPAL DE SANTARÉM	EMITIDA	02/04/2026
2024.LO.0001152	SOLICITAÇÃO DE LICENÇA DE OPERAÇÃO - LO LICENÇA DE OPERAÇÃO - LO	RIO TAPAJOS OPERACOES PORTUARIA SPE LTTDA	TRAPICHE TERMINAL DE PASSAGEIROS DE ALTER DO CHÃO - CAT	EMITIDA EM 22/10/2024	23/10/2028
2024.LI.0001154	SOLICITAÇÃO DE LICENÇA DE INSTALAÇÃO - LI LICENÇA DE INSTALAÇÃO - LI	G. SALGUEIRO S. PEREIRA	G. SALGUEIRO S. PEREIRA	EMITIDA EM 10/10/2024	10/10/2025
2024.LI.0000715	SOLICITAÇÃO DE LICENÇA DE INSTALAÇÃO - LI LICENÇA DE INSTALAÇÃO - LI	RIO TAPAJOS OPERACOES PORTUARIA SPE LTTDA	TRAPICHE TERMINAL DE PASSAGEIROS DE ALTER DO CHÃO - CAT	EMITIDA EM 26/06/2024	26/06/2026

ANEXO II



PREFEITURA MUNICIPAL DE SANTARÉM
SECRETARIA MUNICIPAL DE PORTOS E TRANSPORTE AQUAVIÁRIO - SEMPTA
Av. Tapajós, nº 1587, Bairro Aldeia, CEP: 68040-002, e-mail: sempta@santarem.pa.gov.br
CNPJ: 05.182.233/0035-15 - Santarém - Pará

OFÍCIO Nº 46/2025 – GAB/SEMPTA.

Santarém, 26 de fevereiro de 2025.

Ao Ilustríssimo Senhor
VÍTOR VIEIRA ALVES
Procurador da República
Ministério Público Federal
Procuradoria da República no Município de Santarém

Assunto: Resposta ao Ofício nº 239/2025/GABPRM1-VVA.

Referência: Procedimento Administrativo nº 1.23.002.000151/2025-54.

Prezado Procurador da República,

Cordialmente cumprimentando-o, em atenção ao **ofício em epígrafe**, nos autos do Procedimento Administrativo nº 1.23.002.000151/2025-54, da lavra do Pregão Ministerial Federal, o qual requisita Relatório constando nome e localização dos principais portos de Santarém, incluindo os terminais de uso privativo (UTP), com classificação por porte e tipo de carga armazenadas, informamos o que se segue.

Após diligência deflagrada pelo Setor de Engenharia desta Secretaria, foi elaborado Relatório, constando as informações solicitadas, o qual vai em anexo ao presente ofício.

Sendo o que se apresenta para o momento, aproveitamos o ensejo para renovar os mais elevados protestos de estima e distinta consideração. Colocamo-nos, desde já, à sua inteira disposição para eventuais esclarecimentos complementares.

Atenciosamente,

JOÃO ANTONIO PAIVA DE ALBUQUERQUE
Secretário Municipal de Portos e Transporte Aquaviário - SEMPTA
Decreto nº 016 /2025 – GAP/PMS

1086030606



PREFEITURA MUNICIPAL DE SANTARÉM
SECRETARIA MUNICIPAL DE PORTOS E TRANSPORTE AQUAVIÁRIO - SEMPTA
Avenida Tapajós, 1758, Bairro Aldeia / E-mail: sempta@santarem.pa.gov.br
CNPJ: 05.182.233/0035-15 - CEP: 68005-200 - Santarém - Pará

SUMÁRIO

1. INTRODUÇÃO	2
2. OBJETIVO	2
3. INSTALAÇÕES PORTUÁRIAS	3
4. ANÁLISE DA DOS PORTOS E EMPRESAS QUE UTILIZAM A ÁREA PORTUÁRIA	48

1086030606



PREFEITURA MUNICIPAL DE SANTARÉM
SECRETARIA MUNICIPAL DE PORTOS E TRANSPORTE AQUAVIÁRIO - SEMPTA
Avenida Tapajós, 1758, Bairro Aldeia / E-mail: sempta@santarem.pa.gov.br
CNPJ: 05.182.233/0035-15 - CEP: 68005-200 - Santarém - Pará

ORIGEM: SETOR DE ENGENHARIA SECRETARIA MUNICIPAL DE PORTOS E TRANSPORTE AQUAVIÁRIO – SEMPTA.

ASSUNTO: DIAGNÓSTICOS DOS PORTOS, ESTALEIROS E DEMAIS INSTALAÇÕES PORTUÁRIAS NO MUNICÍPIO DE SANTARÉM.

1. INTRODUÇÃO

Solicitação da Secretaria Municipal de Portos e Transporte Aquaviário (SEMPTA) por meio do Secretária de Portos João Albuquerque para verificação e panorama técnico dos portos, estaleiros e empresas na área portuária no município de Santarém.

1.1 Responsáveis técnicos

1.1.1 Assessor Técnico de Engenharia I

- Nome: José Miranda de Oliveira Neto
- Engenheiro Naval
- Nacionalidade: Brasileira
- CREA: 152147813-9 PA

2. OBJETIVO

O presente relatório tem como objetivo principal quantificar e exemplificar os portos, terminais, retroáreas, píeres, rampas públicas e particulares, estaleiros e quaisquer instalações portuárias de uso recreativo, comercial ou de outra natureza em atividade no município de Santarém a fim de ordenar, regular, supervisionar, inspecionar e fiscalizar os mesmos.

3. INSTALAÇÕES PORTUÁRIAS

3.1. Porto de Santarém (Porto Organizado)

Está situado na Ponta do Salé, abrange uma área territorial de 500 mil m². Possui 12 instalações acostáveis compostas por píer, dolphins de atracação, cais fluvial, terminal de granéis sólidos, três terminais de granéis líquidos e rampa roll-on (figura 2).

O Complexo Portuário de Santarém tem características fluviais e é composto pelo Porto Organizado de Santarém e pelo Terminal de Uso Privado (TUP) Base Ipiranga Santarém.

O Porto Organizado de Santarém é administrado pela Companhia Docas do Pará (CDP) desde sua inauguração em 1974, que é uma sociedade de economia mista. A Base Ipiranga Santarém, por sua vez, é explorada pela empresa Ipiranga Produtos de Petróleo S.A.

A Figura 1 ilustra a área primária e a localização do Porto em questão.

Figura 1: Poligonal do Porto de Santarém

1085030606



PREFEITURA MUNICIPAL DE SANTARÉM
SECRETARIA MUNICIPAL DE PORTOS E TRANSPORTE AQUAVIÁRIO - SEMPTA
Avenida Tapajós, 1758, Bairro Aldeia / E-mail: sempta@santarem.pa.gov.br
CNPJ: 05.182.233/0035-15 - CEP: 68005-200 - Santarém - Pará



Fonte 1: Companhia Docas do Pará
Figura 2: Porto de Santarém em 2017

06



Fonte 2: Companhia Docas do Pará



PREFEITURA MUNICIPAL DE SANTARÉM
SECRETARIA MUNICIPAL DE PORTOS E TRANSPORTE AQUAVIÁRIO - SEMPTA
Avenida Tapajós, 1758, Bairro Aldeia / E-mail: sempta@santarem.pa.gov.br
CNPJ: 05.182.233/0035-15 - CEP: 68005-200 - Santarém - Pará

3.1.1. Terminal de Granel Sólido 400 (TGS)

É arrendado à Cargill e destina-se à movimentação de granéis sólidos vegetais, está equipado com uma correia transportadora em estrutura metálica com 374 m de comprimento que liga o continente a estrutura de acostagem a qual é composta por sete dolphins de atracação e dois de amarração, sendo blocos assentes sobre estacas, executadas em concreto armado, destinadas as operações com navios e barcaças.

Figura 3: Terminal de Granel Sólido 400 (TGS)



Fonte 3: Brasil de Fato

O Terminal de Granéis Sólidos (TGS), localizado no Píer 400, é constituído por dois berços de atracação: berços 401 e 402. Construídos em 2002, atualmente com 300 m de extensão, o Berço 401 é destinado a operações com navios de até 245 m, transportando 86.000 TPB; e o Berço 402, por sua vez, destinado a operações com barcaças graneleiras.

Na Figura 4 é possível observar em mais detalhes o TGS.



Figura 4: Berço 401 e 402



Fonte 4: Companhias Docas do Pará

1980

3.1.2 **Pier 100 (Berço 101 e 102)**

Instalação acostável configurado em formato de “L”, construída em concreto pré-moldado, assentes sobre estacas inclinadas, executados em concreto armado, sendo construído na extremidade da ponte de acesso, possui dois berços de atracação 101 e 102 (figura 6) com 200m e 185m de extensão, respectivamente, preparados para receber navios de até 30.000 TPB, sendo destinados a realizar operações com carga geral e granel sólido. O píer foi projetado para sobrecarga de 3,0 t/m².

3.1.3 **Cais Fluvial 300 (Berço 301)**

Situado na área interna do píer 100, possui um berço de atracação 301 (figura 6) preparado para receber embarcações fluviais mista de passageiros e cargas gerais, sendo composto por uma estrutura de contenção tipo muro de arrimo de flexão e de uma rampa com patamares executados em concreto armado.

A Figura 5 mostra as estruturas de acostagem recém-descritas.



PREFEITURA MUNICIPAL DE SANTARÉM
SECRETARIA MUNICIPAL DE PORTOS E TRANSPORTE AQUAVIÁRIO - SEMPTA
Avenida Tapajós, 1758, Bairro Aldeia / E-mail: sempta@santarem.pa.gov.br
CNPJ: 05.182.233/0035-15 - CEP: 68005-200 - Santarém - Pará

Figura 5: Píer 100 e Cais Fluvial 300

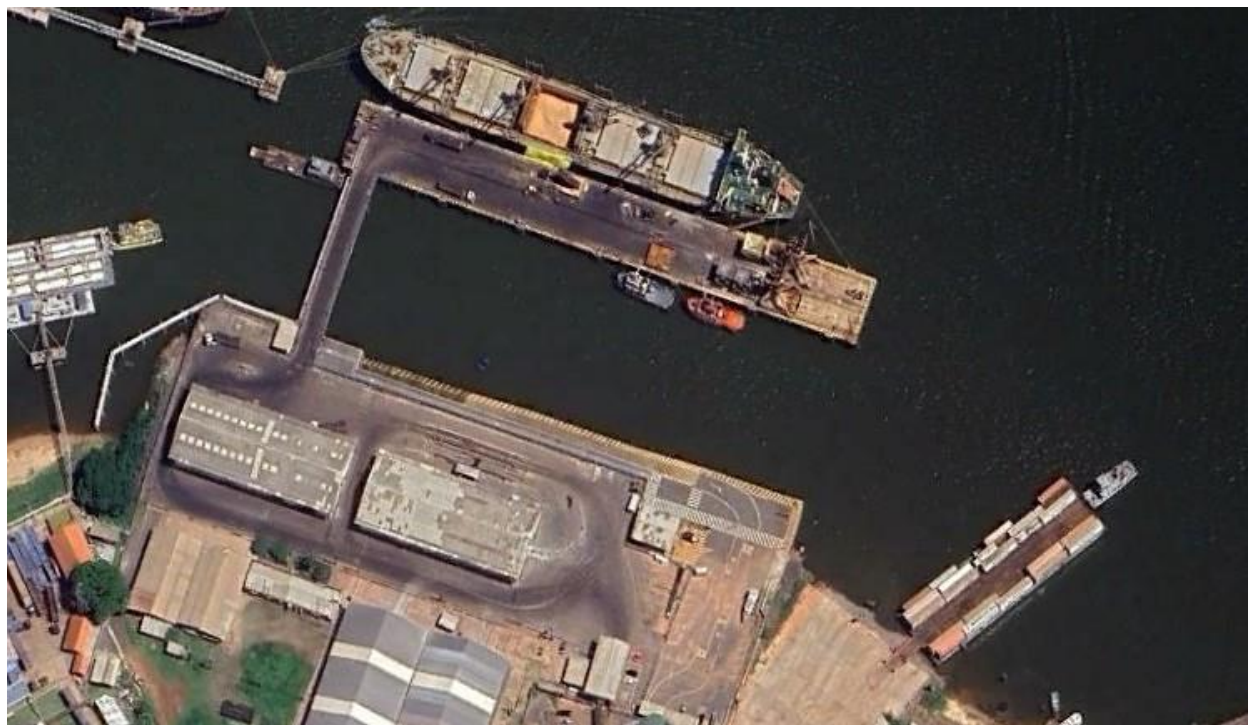

Fonte 5: Google Earth Pro

Figura 6: Berços 101,102,201,202 e 301

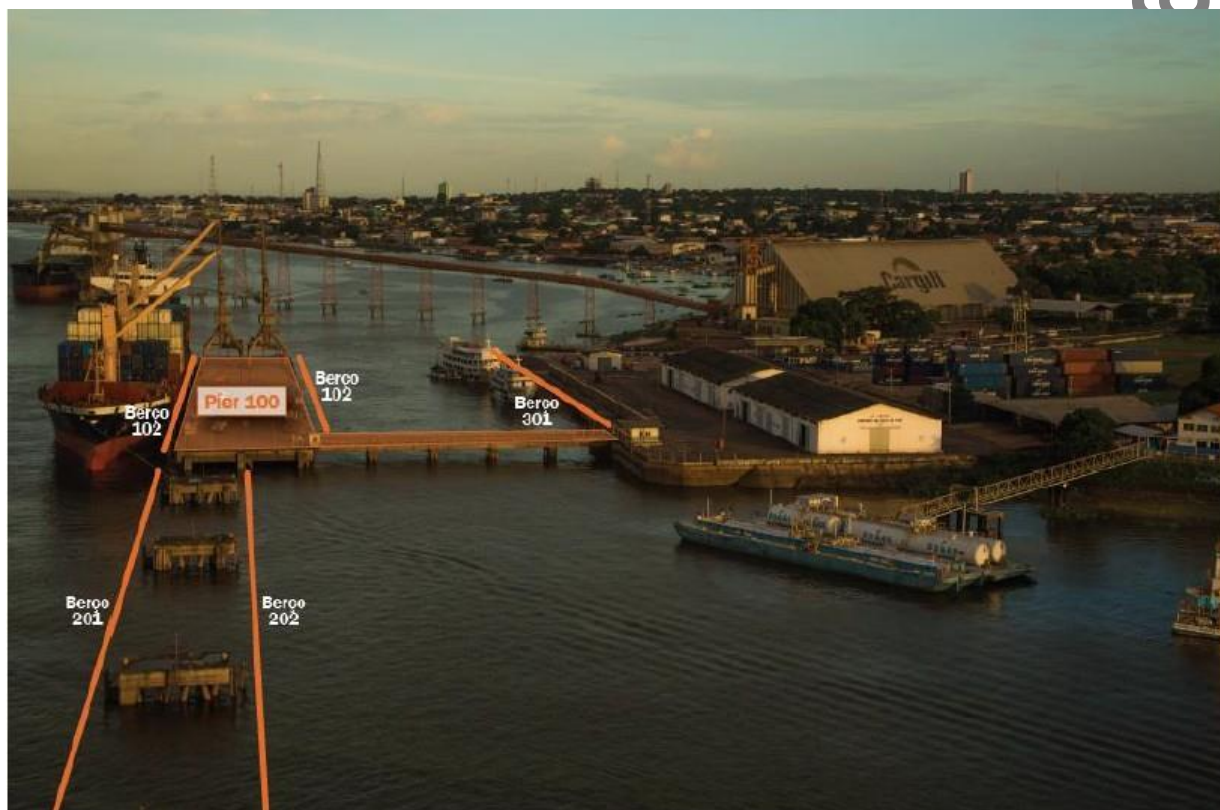

Fonte 6: Companhias Docas do Pará



PREFEITURA MUNICIPAL DE SANTARÉM
SECRETARIA MUNICIPAL DE PORTOS E TRANSPORTE AQUAVIÁRIO - SEMPTA
Avenida Tapajós, 1758, Bairro Aldeia / E-mail: sempta@santarem.pa.gov.br
CNPJ: 05.182.233/0035-15 - CEP: 68005-200 - Santarém - Pará

3.1.4 Dolfins de atracação 200 (Berço 201 e 202)

Constituído por um conjunto de estruturas de quatro dolfins de atracação e um de amarração, estruturas assentes sobre estacas inclinadas executadas em concreto armado, localizadas a montante e no mesmo alinhamento do píer 100, formando o berço 201 com 185,6 m de extensão, preparado com defensas para receber embarcações de até 55.000 TPB, destinado a realizar operações com granel sólido e o berço 202 com as mesmas dimensões, destinado a operações com barcaças, porém não se encontra operacional.

Figura 7: Dolfins de atracação 200

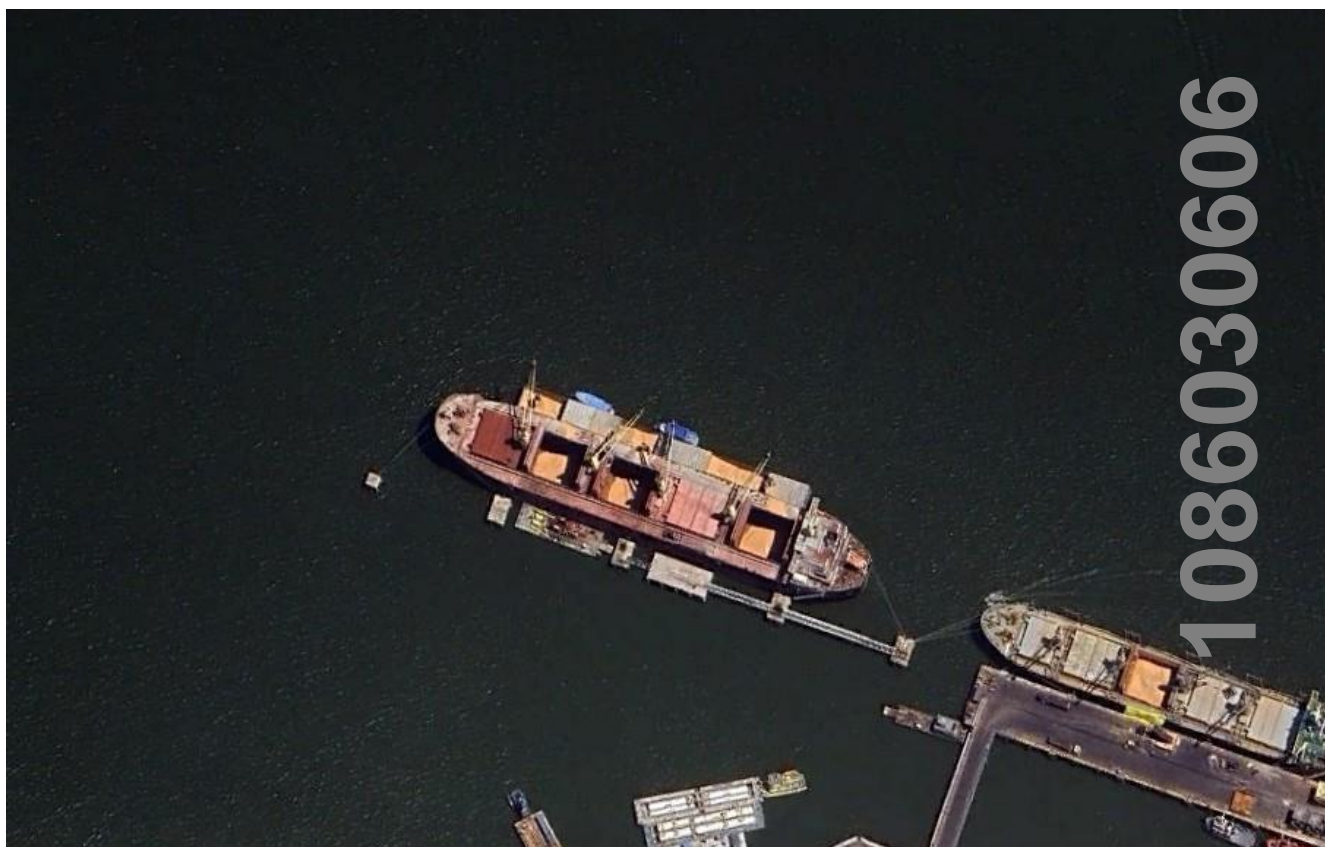

Fonte 7: Google Earth Pro



PREFEITURA MUNICIPAL DE SANTARÉM
SECRETARIA MUNICIPAL DE PORTOS E TRANSPORTE AQUAVIÁRIO - SEMPTA
 Avenida Tapajós, 1758, Bairro Aldeia / E-mail: sempta@santarem.pa.gov.br
 CNPJ: 05.182.233/0035-15 - CEP: 68005-200 - Santarém - Pará

3.1.5 Rampa Fluvial – RF

Rampa disponibilizada para operações com barcaças no sistema “ro-ro”, situada na margem à direita do cais fluvial, preparada em solo natural constituído de material laterítico (piçarra), com largura de 70m. A Rampa R01 pode ser visualizada na Figura 8 e 9.

Figura 8: Rampa Fluvial



Fonte 8: Google Earth Pro



Figura 9: Rampa Fluvial



Fonte 9: Companhas Docas do Pará

3.1.6 Terminais de Granel Líquido (TGL)

Terminal de Granéis Líquidos (TGL) do Porto de Santarém dispõe de duas áreas operacionais, uma destinada, principalmente, à movimentação de gás butano, operada pela Sociedade Fogás Ltda. (Berço T01); e outra, à movimentação de outros combustíveis, de responsabilidade das empresas Raízen Shell Ltda e Vibra Energia SA (Berço T02) e. (Berço T03).

3.1.6.1 O T01 (Fogás)

Terminal arrendado a Fogás possui uma plataforma de acostagem construída em estrutura de concreto (T01-Pier), uma ponte de acesso em estrutura metálica e dutos para transporte de combustíveis, além de uma rampa (T-01 Ro-Ro).

10860306000



PREFEITURA MUNICIPAL DE SANTARÉM
SECRETARIA MUNICIPAL DE PORTOS E TRANSPORTE AQUAVIÁRIO - SEMPTA
 Avenida Tapajós, 1758, Bairro Aldeia / E-mail: sempta@santarem.pa.gov.br
 CNPJ: 05.182.233/0035-15 - CEP: 68005-200 - Santarém - Pará

Figura 10: T01 (Fogás)

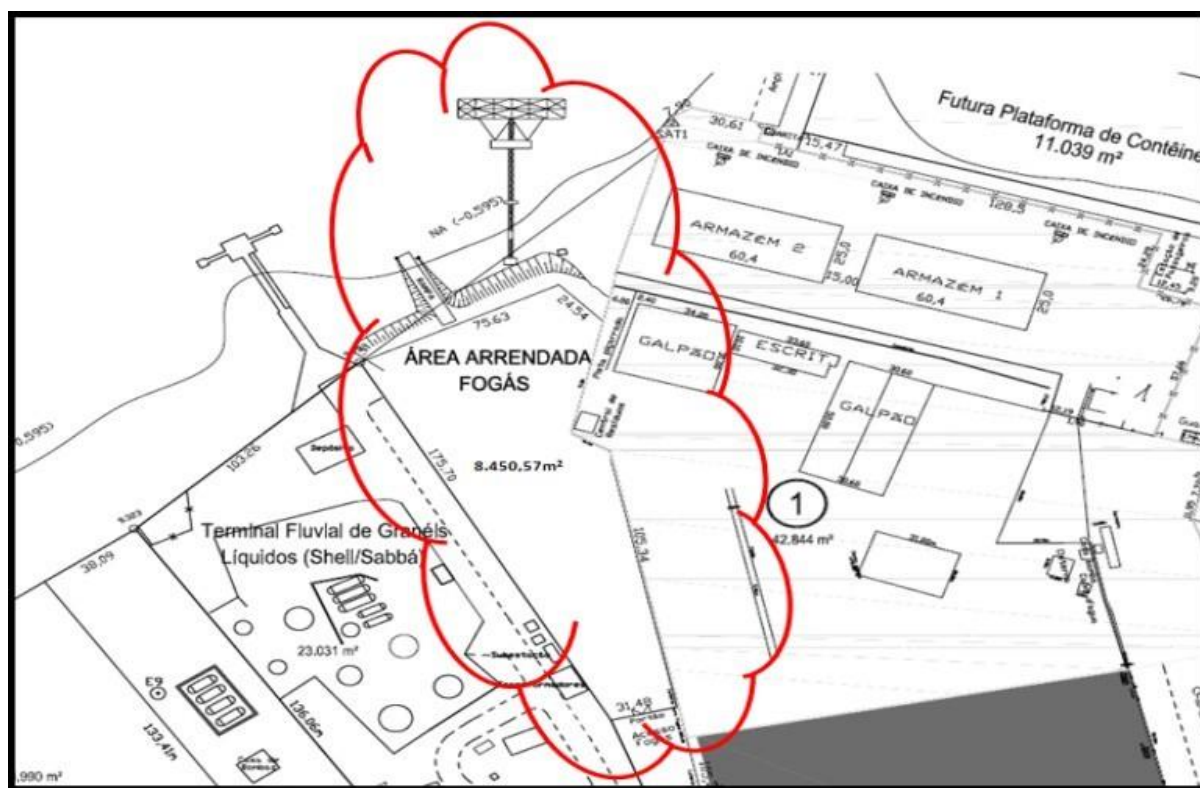

Fonte 10: Sociedade Fogás Ltda

3.1.6.2 T02 (Raizen e Vibra)

Já o T02 possui estruturas de acostagem construído em estrutura de madeira, contando com uma plataforma de acostagem de dois patamares e uma ponte de acesso que abriga os dutos utilizados no transporte de combustíveis.

3.1.6.3 T03 (Raizen e Vibra)

Já o T03 chamado de Hub Santarém é o novo terminal construído em 2024 pelas empresas Raizen e Vibra com aproximadamente 120 milhões de litros de capacidade e que deve movimentar 2 bilhões de litros de combustíveis por ano em Santarém

O T02 e T03 podem ser observados na Figura 11.

09810860



PREFEITURA MUNICIPAL DE SANTARÉM
SECRETARIA MUNICIPAL DE PORTOS E TRANSPORTE AQUAVIÁRIO - SEMPTA
Avenida Tapajós, 1758, Bairro Aldeia / E-mail: sempta@santarem.pa.gov.br
CNPJ: 05.182.233/0035-15 - CEP: 68005-200 - Santarém - Pará

Figura 11: T02 e T03 (Raziem e Vibra)



Fonte 11: Google Earth Pro

3.1.7 Quadro resumo do Porto Organizado de Santarém

Na Tabela 1, são caracterizados os berços do Porto de Santarém em 2017.

10860



PREFEITURA MUNICIPAL DE SANTARÉM
SECRETARIA MUNICIPAL DE PORTOS E TRANSPORTE AQUAVIÁRIO - SEMPTA
 Avenida Tapajós, 1758, Bairro Aldeia / E-mail: sempta@santarem.pa.gov.br
 CNPJ: 05.182.233/0035-15 - CEP: 68005-200 - Santarém - Pará

Figura 12: Quadro resumo em 2017

Berço	Localização	Comprimento	Profundidade limitante	Destinação operacional	Condição
101	Pier 100	200 m	14 m	Granel sólido	Uso Público
102	Pier 100	185 m	8 m	Granel sólido	Uso Público
201	Dolphins	260 m	14 m	Granel sólido	Uso Público
202	Dolphins	260 m	14 m	Não operacional	Uso Público
301	Cais Fluvial	185 m	3 m	Passageiros e carga geral	Uso Público
401	TGS	300 m	16 m	Granel sólido	Arrendado
402	TGS	130 m	16 m	Granel sólido	Arrendado
T01 Pier	TGL-Fogás	40 m	2,5 m	GLP	Arrendado
T01 Ro-Ro	TGL-Fogás	-	2,5 m	Botijão de gás	Arrendado
T-02	TGL- Raízen	35 m	2,5 m	Granel líquido	Arrendado
T-03	TGL- Equador	35 m	2,5 m	Granel líquido	Arrendado
R01	Rampa	70 m	2,5 m	Carga geral	Uso Público

1086030606

Fonte 12: Companhias Docas do Pará



PREFEITURA MUNICIPAL DE SANTARÉM
SECRETARIA MUNICIPAL DE PORTOS E TRANSPORTE AQUAVIÁRIO - SEMPTA
 Avenida Tapajós, 1758, Bairro Aldeia / E-mail: sempta@santarem.pa.gov.br
 CNPJ: 05.182.233/0035-15 - CEP: 68005-200 - Santarém - Pará

Importante salientar que em 2017 a Vibra e a Raízen (as duas maiores distribuidoras de combustíveis do Brasil) venceram o leilão de duas áreas destinadas à movimentação e armazenagem de graneis líquidos (T02 e T03) no Porto Organizado de Santarém. O prazo de vigência dos dois contratos é de 25 anos, prorrogável por mais 25 anos.

Para além disso, com o projeto do novo terminal da Raízen e Vibra inaugurado em 2024 o T03 passou de 35 para 80 metros de comprimento.

3.2. TERMINAIS DE USO PRIVADO

3.2.1 Base Ipiranga

Base Ipiranga Santarém é um Terminal de Uso Privado (TUP) que faz parte do Porto Organizado de Santarém, mesmo não estando localizado dentro do complexo portuário, uma vez que está localizada na Avenida Antônio Simões, número 293, no bairro Prainha. As coordenadas geográficas que indicam a sua localização são: 02°25'35,98"S; 54°41'47,80"W.

A Figura 13 ilustra a área e a localização do Terminal em questão.

Figura 13: Base Ipiranga



Fonte 13: Companhias Docas do Pará

30606



PREFEITURA MUNICIPAL DE SANTARÉM
SECRETARIA MUNICIPAL DE PORTOS E TRANSPORTE AQUAVIÁRIO - SEMPTA
 Avenida Tapajós, 1758, Bairro Aldeia / E-mail: sempta@santarem.pa.gov.br
 CNPJ: 05.182.233/0035-15 - CEP: 68005-200 - Santarém - Pará

A Base Ipiranga Santarém possui um píer flutuante, que abriga um berço único, destinado à atracação das balsas que movimentam diesel S10, diesel S500 e gasolina. A estrutura de acostagem apresenta, aproximadamente, 26 m de extensão e 8 m de largura. O calado no local varia de 1,67 a 7,8 m, em função do nível do Rio Tapajós. Para fazer ligação entre a retroárea e o píer flutuante, há uma ponte de acesso com 178 m de extensão.

3.2.2 Bertolini

A Bertolini é um Terminal de Uso Privado (TUP) que funciona com atracação de balsas de cargas interestadual e como estaleiro de manutenção.

Figura 14: Bertolini



Fonte 14: Google Earth Pro



PREFEITURA MUNICIPAL DE SANTARÉM
SECRETARIA MUNICIPAL DE PORTOS E TRANSPORTE AQUAVIÁRIO - SEMPTA
 Avenida Tapajós, 1758, Bairro Aldeia / E-mail: sempta@santarem.pa.gov.br
 CNPJ: 05.182.233/0035-15 - CEP: 68005-200 - Santarém - Pará

3.2.3 Administradora de Bens de Infraestrutura (ABI)

A Administradora de Bens de Infraestrutura é um Terminal de Uso Privado (TUP) tem uma larga capacidade de armazenamento de derivados de petróleo e biocombustíveis de 12.842 metros cúbicos, e tipicamente transfere o combustível armazenado para outras localidades da região norte.

Descrição da instalação:

- 8 tanques de armazenamento com capacidade 12.500m³
- 7 dutos de aço carbono com mediadas de 4", 6", 8" e 10", todos conectados ao cais flutuante.

Como evidenciado na figura 15.

Figura 15: Estrutura da ABI



Fonte 15: <https://www.abi-br.com>



PREFEITURA MUNICIPAL DE SANTARÉM
SECRETARIA MUNICIPAL DE PORTOS E TRANSPORTE AQUAVIÁRIO - SEMPTA
 Avenida Tapajós, 1758, Bairro Aldeia / E-mail: sempta@santarem.pa.gov.br
 CNPJ: 05.182.233/0035-15 - CEP: 68005-200 - Santarém - Pará

É dotada de um cais flutuante, suportado por 4 poitas de amarração e defensas simples para balsas de médio porte, que operam pelo lado de Bombordo e Boreste interligado por meio de dutos com o terminal em terra.

- O Terminal possui 1 flutuante, podendo operar nas seguintes configurações:
 - 2 balsas atracadas em operação simultânea

Como evidenciado na figura 16.

Figura 16: Estrutura flutuante da ABI



Fonte 16: Google Earth Pro

- Plataforma para carga rodoviária:
 - O Terminal possui uma baía para carregamento de caminhão tanque top loading, podendo operar com duas operações simultâneas.
- Plataforma para descarga rodoviária:
 - O Terminal possui um ponto para descarregamento de caminhão tanque bottom loading, podendo operar com apenas uma operação por vez



PREFEITURA MUNICIPAL DE SANTARÉM
SECRETARIA MUNICIPAL DE PORTOS E TRANSPORTE AQUAVIÁRIO - SEMPTA
 Avenida Tapajós, 1758, Bairro Aldeia / E-mail: sempta@santarem.pa.gov.br
 CNPJ: 05.182.233/0035-15 - CEP: 68005-200 - Santarém - Pará

3.2.4 Atem Santarém

A Atem Santarém AS é um Terminal de Uso Privado (TUP) para operar com navios petroleiros Tanker Handymax de até 186 metros de comprimento e 11,50 de calado, e com barcaças petroleiras de 103 metros.

Em uma área de 22 mil, às margens do Rio Amazonas, o terminal conta com tanques para armazenagem de produtos e um píer de atracação posicionado 700 metros da margem, com dois dolphins para a atracação dos navios.

A figura 16 mostra o píer de atracação e os dois dolphins da Atem:

Figura 17: Píer de Atracação da Atem



Fonte 17: Brasil Energia

A figura 18 mostra o terminal da Atem e o píer de atracação dos navios:



PREFEITURA MUNICIPAL DE SANTARÉM
SECRETARIA MUNICIPAL DE PORTOS E TRANSPORTE AQUAVIÁRIO - SEMPTA
Avenida Tapajós, 1758, Bairro Aldeia / E-mail: sempta@santarem.pa.gov.br
CNPJ: 05.182.233/0035-15 - CEP: 68005-200 - Santarém - Pará

Figura 18: Visão Geral da AteM Santarém



Fonte 18: Google Earth Pro

1080



3.2. INSTALAÇÕES REGISTRADAS NA ANTAQ

O município de Santarém na data deste relatório possui 17 instalações com registro na ANTAQ. A figura 19 e 20 mostra as posições das instalações:

Figura 19: Instalações com Registro na ANTAQ



Fonte 19: ANTAQ

Figura 20: Instalações com Registro na Zona Urbana



Fonte 20: ANTAQ

1086030606



PREFEITURA MUNICIPAL DE SANTARÉM
SECRETARIA MUNICIPAL DE PORTOS E TRANSPORTE AQUAVIÁRIO - SEMPTA
Avenida Tapajós, 1758, Bairro Aldeia / E-mail: sempta@santarem.pa.gov.br
CNPJ: 05.182.233/0035-15 - CEP: 68005-200 - Santarém - Pará

3.3.1 Tapajós Administração Portuária Ltda

Localizado na Area Portuária I, na rua quatro de agosto, n.º 04, Bairro Maracanã, com área de 64.250,60 metros quadrados, possuindo acesso e localização privilegiada às margens do Rio Tapajós, é um porto para transbordo de cargas em geral.

O registro obtido na ANTAQ é para instalação de apoio.

Figura 21: Porto Tapajós



Fonte 21: Google Earth Pro



PREFEITURA MUNICIPAL DE SANTARÉM
SECRETARIA MUNICIPAL DE PORTOS E TRANSPORTE AQUAVIÁRIO - SEMPTA
 Avenida Tapajós, 1758, Bairro Aldeia / E-mail: sempta@santarem.pa.gov.br
 CNPJ: 05.182.233/0035-15 - CEP: 68005-200 - Santarém - Pará

3.3.2 Estaleiro e Tornearia do Candinho

Possui registro de instalação de Estaleiro de titularidade de CÂNDIDO MACIEL DA SILVA – ME, está domiciliado na Av. Rui Barbosa, nº 4.645, Bairro da Liberdade.

A instalação está localizada na área de preservação ambiental e é utilizado como principal estaleiro na construção de Ferry-Boats de grande porte com comprimento de até, aproximadamente, 85 metros. O casco é construído no terreno e lançado no rio no período da cheia. As demais etapas são feitas com a embarcação flutuando na margem do estaleiro.

Figura 22: Estaleiro do Candinho

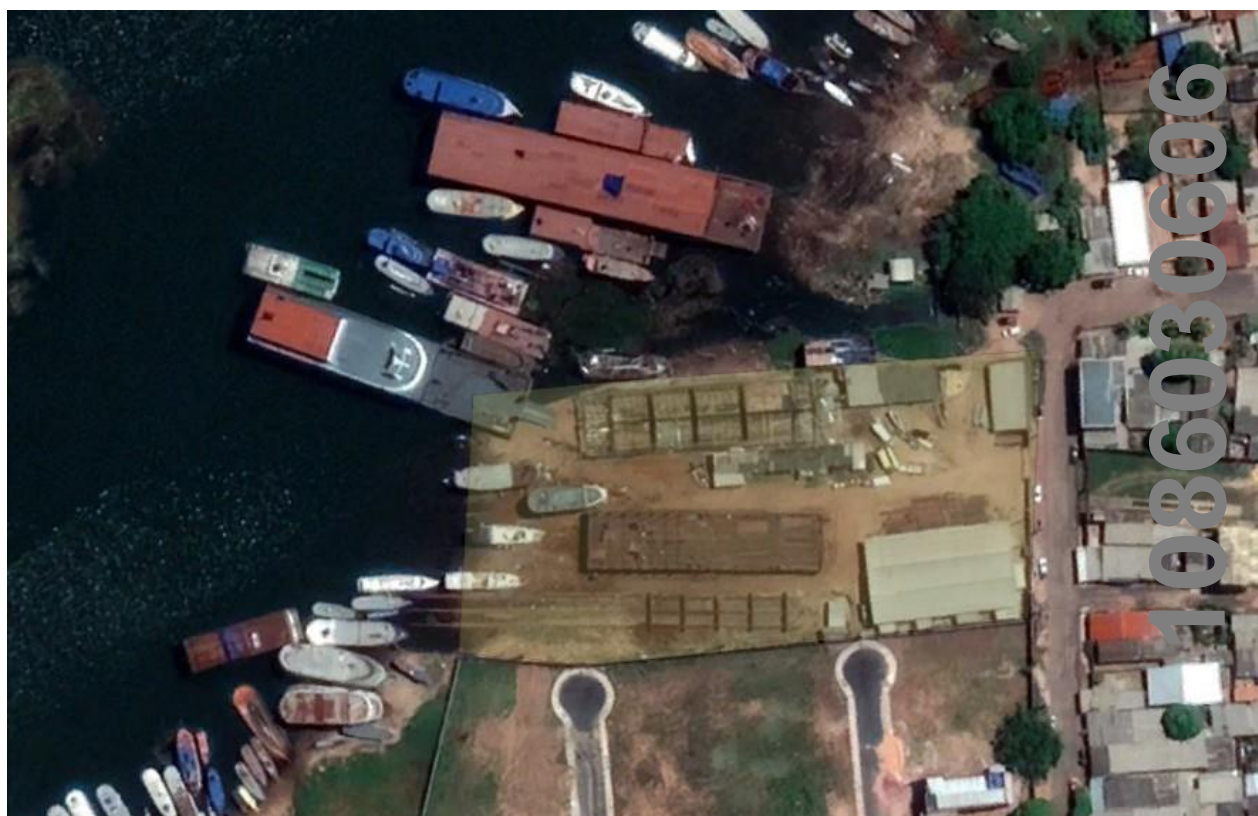

Fonte 22: Google Earth Pro



PREFEITURA MUNICIPAL DE SANTARÉM
SECRETARIA MUNICIPAL DE PORTOS E TRANSPORTE AQUAVIÁRIO - SEMPTA
 Avenida Tapajós, 1758, Bairro Aldeia / E-mail: sempta@santarem.pa.gov.br
 CNPJ: 05.182.233/0035-15 - CEP: 68005-200 - Santarém - Pará

3.3.3 Hidroviário Erlonav

Possui registro de instalação de apoio ao transporte aquaviário, localizada na Orla Fluvial de Santarém/PA, de titularidade da empresa de navegação Erlon Rocha Transportes Ltda – ME, com sede na Avenida Tapajós, nº 1239, Ed. Canté, 2º andar, sala 202.

O hidroviário serve como ponto de apoio das lanchas que realizam viagens para as cidades saindo de Santarém para Curuai, Alenquer, Óbidos, Juruti e Itaituba no estado do Pará e Manaus, Parintins e Itacoatiara no estado do Amazonas.

A figura 23 mostra o Hidroviário da Erlonav na vista de satélite:

Figura 23: Hidroviário Erlonav



Fonte 23: Google Earth Pro

O hidroviário se localiza no píer 2 da orla municipal e é composto por um flutuante de 30 metros comprimento por 8 de boca (largura da embarcação).

A figura 24 mostra o Hidroviário da Erlonav:



PREFEITURA MUNICIPAL DE SANTARÉM
SECRETARIA MUNICIPAL DE PORTOS E TRANSPORTE AQUAVIÁRIO - SEMPTA
 Avenida Tapajós, 1758, Bairro Aldeia / E-mail: sempta@santarem.pa.gov.br
 CNPJ: 05.182.233/0035-15 - CEP: 68005-200 - Santarém - Pa

Figura 24: Hidroviário Erlonav



Fonte 24: Autor



3.3.4 Hidroviário Tapajós

Possui registro da instalação de apoio ao transporte aquaviário de titularidade da empresa Viação Tapajós Ltda., denominada “Hidroviária Tapajós”, localizada na Travessa Duque de Caxias, 200, Amparo, Santarém/PA,

O hidroviário serve como ponto de apoio das lanchas que realizam viagens para as cidades saindo de Santarém para Óbidos, Trombetas e Oriximiná no estado do Pará.

A figura 25 mostra o Hidroviário Tapajós na vista de satélite:



PREFEITURA MUNICIPAL DE SANTARÉM
SECRETARIA MUNICIPAL DE PORTOS E TRANSPORTE AQUAVIÁRIO - SEMPTA
Avenida Tapajós, 1758, Bairro Aldeia / E-mail: sempta@santarem.pa.gov.br
CNPJ: 05.182.233/0035-15 - CEP: 68005-200 - Santarém - Pará

Figura 25: Hidroviário Tapajós

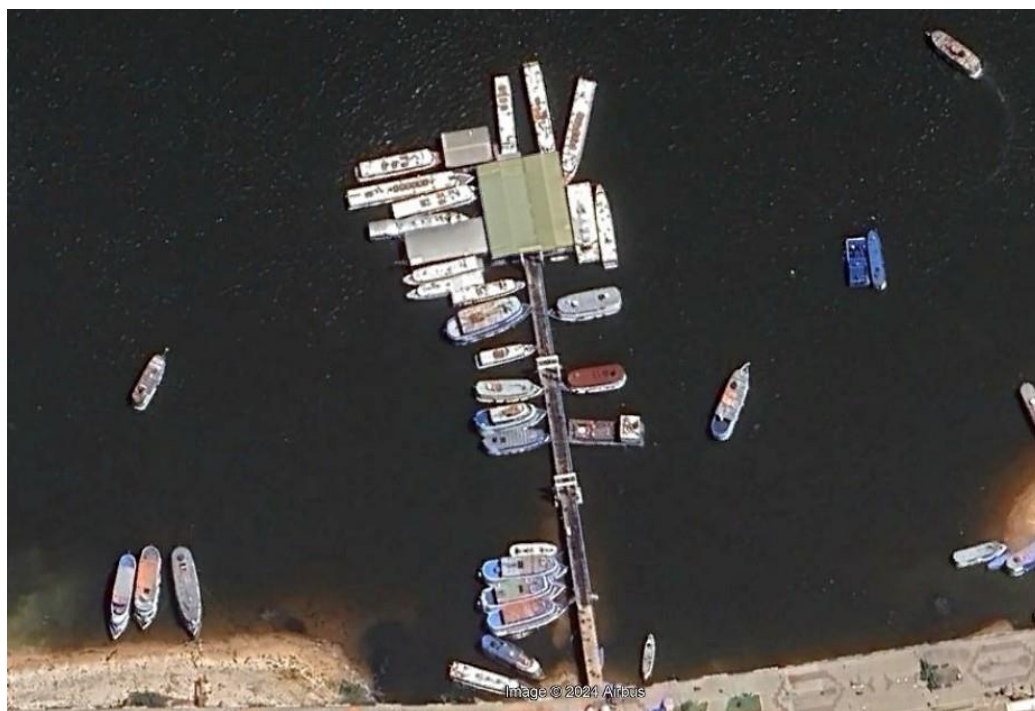

Fonte 25: Google Earth Pro

O hidroviário se localiza no píer 1 da orla municipal e é composto por um flutuante de 26 metros comprimento por 21 de boca (largura da embarcação). A figura 26 mostra o Hidroviário Tapajós:

1086030606



PREFEITURA MUNICIPAL DE SANTARÉM
SECRETARIA MUNICIPAL DE PORTOS E TRANSPORTE AQUAVIÁRIO - SEMPTA
Avenida Tapajós, 1758, Bairro Aldeia / E-mail: sempta@santarem.pa.gov.br
CNPJ: 05.182.233/0035-15 - CEP: 68005-200 - Santarém - Pará

Figura 26: hidroviário Tapajós

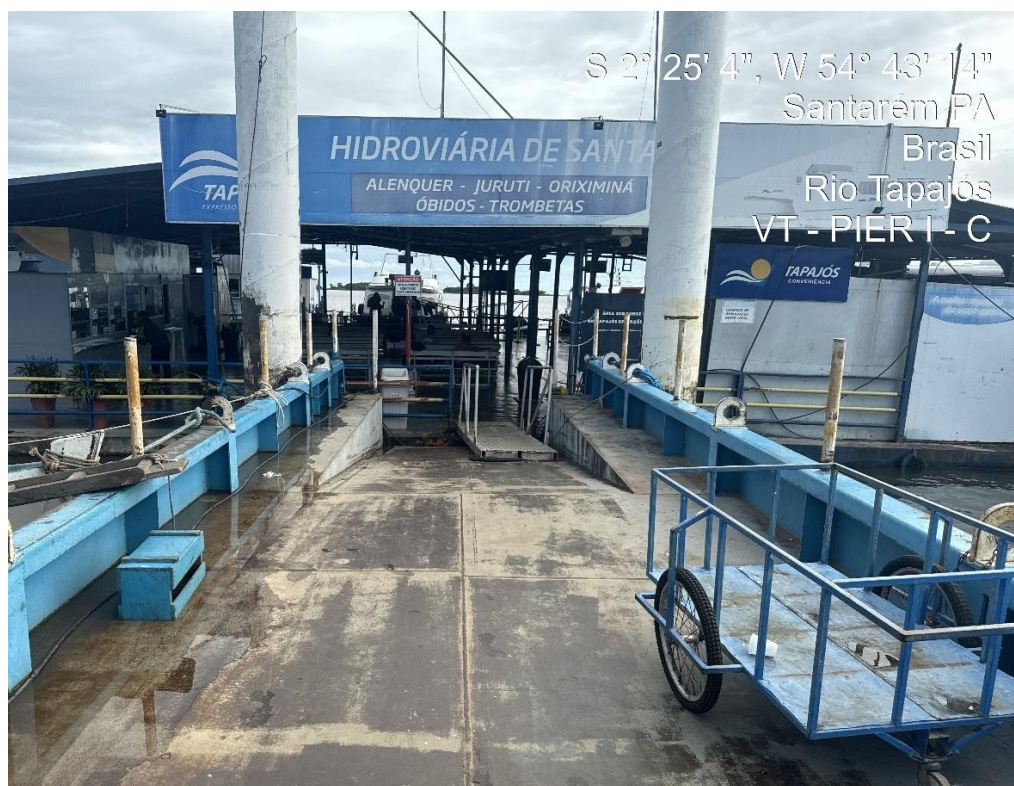

Fonte 26: Autor

3.3.5 Marques Pinto

Possui o registro da instalação de apoio ao transporte aquaviário, denominada “Marques Pinto Navegação”, localizada na Rua do Imperador, nº 746, Prainha – Santarém/PA, de titularidade da empresa MARQUES PINTO NAVEGAÇÃO LTDA.

A figura 27 mostra a Marques Pinto na vista de satélite:

1086030606



PREFEITURA MUNICIPAL DE SANTARÉM
SECRETARIA MUNICIPAL DE PORTOS E TRANSPORTE AQUAVIÁRIO - SEMPTA
Avenida Tapajós, 1758, Bairro Aldeia / E-mail: sempta@santarem.pa.gov.br
CNPJ: 05.182.233/0035-15 - CEP: 68005-200 - Santarém - Pará

Figura 27: Marques Pinto



Fonte 27: Google Earth Pro

É composta por uma balsa de 42 metros de comprimento por 12 de boca (largura da embarcação) ligada a terra que serve como local de atracagem das embarcações.

Importante salientar que o porto está interdito após ação do Ministério Público do Pará — em ação civil pública assinada pelo promotor Túlio Chaves Novaes, da Promotoria de Justiça, Meio Ambiente e Habitação de Santarém.

A figura 28 mostra o Porto Marques Pinto:



PREFEITURA MUNICIPAL DE SANTARÉM
SECRETARIA MUNICIPAL DE PORTOS E TRANSPORTE AQUAVIÁRIO - SEMPTA
 Avenida Tapajós, 1758, Bairro Aldeia / E-mail: sempta@santarem.pa.gov.br
 CNPJ: 05.182.233/0035-15 - CEP: 68005-200 - Santarém - Pará

Figura 28: Porto Marques Pinto



1086030

3.3.6 Porto Unirios II

Possui o registro de instalação portuária de titularidade da empresa Unirios Rodofluvial e Logística Ltda, localizada na Travessa Aragarina, 177, bairro Prainha.

É uma empresa focada em logística e transporte rodofluvial de cargas. Na área fluvial possui uma frota de empurradores e balsas com ênfase no transporte de contêineres.

Ela está localizada entre a orla da vila Arigó e o porto da prainha, com uma área de, aproximadamente, 11 mil m² na qual grande parte é usada como pátio de armazenagem de contêineres, além de uma rampa na margem para atração de balsas.

A figura 29 mostra o Porto da Unirios localizado em Santarém com uma balsa em operação:



PREFEITURA MUNICIPAL DE SANTARÉM
SECRETARIA MUNICIPAL DE PORTOS E TRANSPORTE AQUAVIÁRIO - SEMPTA
 Avenida Tapajós, 1758, Bairro Aldeia / E-mail: sempta@santarem.pa.gov.br
 CNPJ: 05.182.233/0035-15 - CEP: 68005-200 - Santarém - Pará

Figura 29: Porto Unirios II



Fonte 28: Google Earth Pro

1086

3.3.7 Porto Prainha

Possui o registro de instalação portuária de titularidade da empresa Unirios Rodofluvia e Logística Ltda, localizada na Travessa Aragarina, 177, bairro Prainha.

Possui o registro de instalação de apoio ao transporte aquaviário de titularidade da empresa Eldileia C Seixas Transbordo de Cargas em Gerais, denominada Porto Prainha, localizada em Santarém/PA,

É uma empresa focada em transporte de cargas, com a embarcação tipo do porto sendo Ferrys-Boats.

A figura 29 mostra o Porto da Prainha localizado em Santarém com uma vista de satélite:



PREFEITURA MUNICIPAL DE SANTARÉM
SECRETARIA MUNICIPAL DE PORTOS E TRANSPORTE AQUAVIÁRIO - SEMPTA
 Avenida Tapajós, 1758, Bairro Aldeia / E-mail: sempta@santarem.pa.gov.br
 CNPJ: 05.182.233/0035-15 - CEP: 68005-200 - Santarém - Pará

Figura 30: Porto Prainha

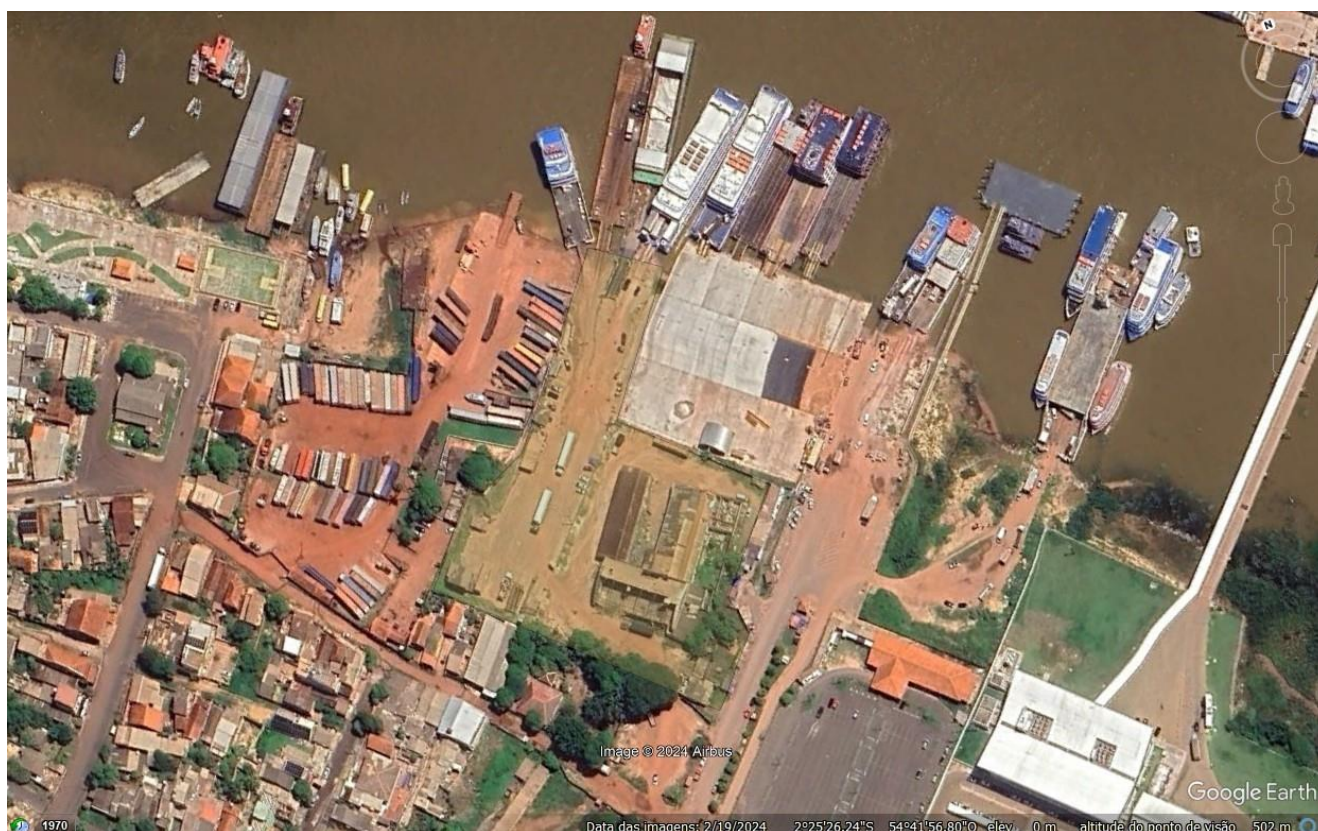

Fonte 29: Google Earth Pro

3.3.8 Rampa Samal

Possui o registro da instalação portuária de apoio ao transporte aquaviário de titularidade da empresa A J VALENTE DE ALMEIDA – M., denominada “Rampa Samal”, localizada na Rua Amazonas, s/nº, Praia do Rio Amazonas, Prainha – Santarém/PA.

Entretanto, a rampa não existe mais em 2024, no local onde se encontrava a rampa foi construído o retroporto municipal o que evidencia a necessidade do cancelamento do atual registro na ANTAQ.

A figura 30 mostra o local da antiga rampa da Samal em Santarém com uma vista de satélite no ano de 2022:



PREFEITURA MUNICIPAL DE SANTARÉM
SECRETARIA MUNICIPAL DE PORTOS E TRANSPORTE AQUAVIÁRIO - SEMPTA
Avenida Tapajós, 1758, Bairro Aldeia / E-mail: sempta@santarem.pa.gov.br
CNPJ: 05.182.233/0035-15 - CEP: 68005-200 - Santarém - Pará

Figura 31: Antiga Rampa da Samal em 2022



Fonte 30: Google Earth Pro

3.3.9 Porto do DEER

Possui o registro de instalação portuária pública de pequeno porte (IP4) de titularidade do município de Santarém, denominada Porto do DEER, situada na Avenida Amazonas, S/N, Bairro Prainha, Santarém/PA.

Desde a portaria n.º 002/2022-CPTA, de 03 de maio de 2022 o IP4 foi interdito pelo município de Santarém por não apresentar condições de segurança,

Hoje o IP4 está na titularidade do Departamento Nacional de Infraestrutura (DNIT) que assumiu a operação do terminal para fazer manutenções e após esse período o IP4 terá a devolução da titularidade ao município de Santarém.



PREFEITURA MUNICIPAL DE SANTARÉM
SECRETARIA MUNICIPAL DE PORTOS E TRANSPORTE AQUAVIÁRIO - SEMPTA
 Avenida Tapajós, 1758, Bairro Aldeia / E-mail: sempta@santarem.pa.gov.br
 CNPJ: 05.182.233/0035-15 - CEP: 68005-200 - Santarém - Pará

Figura 32: Porto do DEER

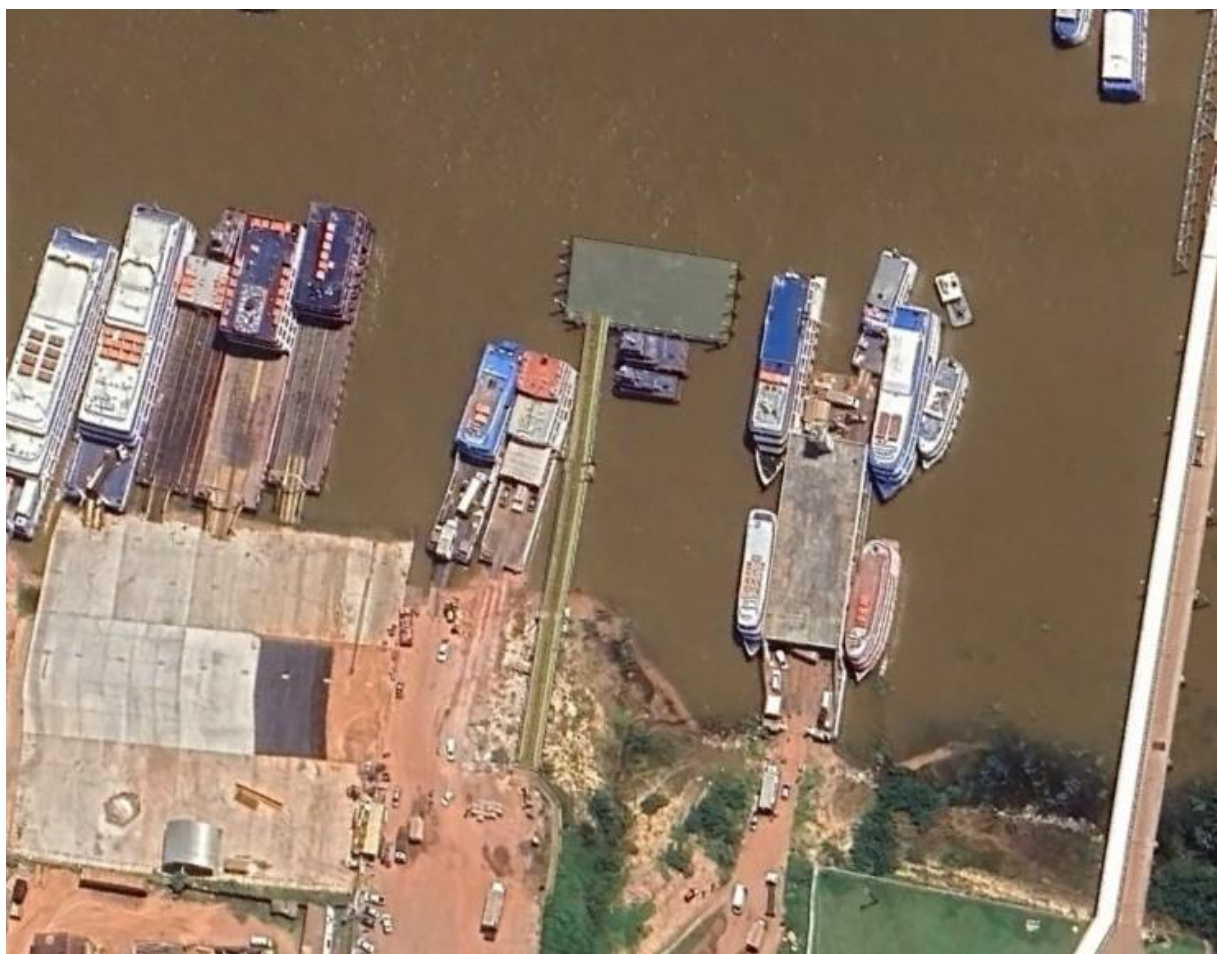

Fonte 31: Google Earth Pro

3.3.10 Terminal Hidroviário de Passageiros e Cargas de Santarém (THS)

Possui o registro de instalação de apoio ao transporte aquaviário solicitado pela Prefeitura Municipal de Santarém, inscrita no CNPJ sob o nº 05.182.233/0001-76, referente ao Terminal Hidroviário de Passageiros e Cargas de Santarém, localizado na Avenida Amazonas, trecho compreendido pelas Ruas Dom João VI e Climério de Mendonça, Bairro da Prainha, Santarém/PA.

Importante salientar que a solicitação inicial foi feita em 2019 pela Companhia de Portos e Hidrovias do Estado do Pará – CPH e após o término de construção e entrega da obra solicitou a extinção do registro de titularidade que passou a ficar em nome do município de Santarém.

A figura 33 mostra o local do Terminal Hidroviário de Passageiros e Cargas de Santarém (THS) com uma vista de satélite:



PREFEITURA MUNICIPAL DE SANTARÉM
SECRETARIA MUNICIPAL DE PORTOS E TRANSPORTE AQUAVIÁRIO - SEMPTA
 Avenida Tapajós, 1758, Bairro Aldeia / E-mail: sempta@santarem.pa.gov.br
 CNPJ: 05.182.233/0035-15 - CEP: 68005-200 - Santarém - Pará

Figura 33: THS



Fonte 32: Google Earth Pro

O terminal possui uma estrutura moderna - a obra recebeu investimento de mais de R\$74 milhões e revolucionou o modal fluvial da região. Com 22 mil metros quadrados de área construída, porto tem capacidade para receber mais de três mil passageiros por dia. O terminal tem quichês para venda de passagens, guarda-volumes, carrinhos para bagagens, cadeiras de rodas. A sala de embarque conta com 1.205 cadeiras longarinas, rede wi-fi gratuita e duas escadas rolantes.

Ademais, para auxiliar no embarque e desembarque de passageiros, o espaço possui rampa metálica biarticulada, passarela coberta em concreto e flutuante com oito fingers, para atraque das embarcações. Na área externa, o estacionamento com 5.800 metros quadrados inclui vagas para carros, motocicletas e bicicletas, além de pontos para táxis e ônibus. Já o terminal de cargas tem um galpão com mais de seis mil metros quadrados para abrigar cargas e utensílios dos passageiros.



PREFEITURA MUNICIPAL DE SANTARÉM
SECRETARIA MUNICIPAL DE PORTOS E TRANSPORTE AQUAVIÁRIO - SEMPTA
 Avenida Tapajós, 1758, Bairro Aldeia / E-mail: sempta@santarem.pa.gov.br
 CNPJ: 05.182.233/0035-15 - CEP: 68005-200 - Santarém - Pará

3.3.11 Terminal Itaipava Santarém

Possui registro de instalação de apoio emitida em 2018. Entretanto, o local do terminal registrado na ANTAQ em nome da empresa ITAIPAVA S/A , com CNPJ 27.078.567/0058-72 e endereço na av Antônio Simoes 589 hoje se encontra na titularidade da empresa Cimento Nassau que possui filial em Santarém como observados na figura 34 e 35.

Figura 34: Porto da Nassau



Fonte 33: Google Earth Pro

Figura 35: Porto da Nassau



Fonte 34: Google Earth Pro

1086030606



PREFEITURA MUNICIPAL DE SANTARÉM
SECRETARIA MUNICIPAL DE PORTOS E TRANSPORTE AQUAVIÁRIO - SEMPTA
 Avenida Tapajós, 1758, Bairro Aldeia / E-mail: sempta@santarem.pa.gov.br
 CNPJ: 05.182.233/0035-15 - CEP: 68005-200 - Santarém - Pará

O porto possui uma rampa de aproximadamente 130 metros de comprimento e 10 de largura usada principalmente para carga e descarga de cimento da própria empresa Nassau que é líder no segmento de fabricação de cimento.

3.3.12 Sindicato Rural de Santarém

Possui o registro da instalação portuária de titularidade do SINDICATO RURAL DE SANTARÉM, inscrito no CNPJ/MF sob o nº 04.540.761/0001-97, com sede na Rua Antonio Simões, nº 350, Bairro Prainha – Santarém/PA,

Figura 36: Sindicato Rural de Santarém



Fonte 35: Google Earth Pro

O Sindicato Rural de Santarém foi constituído por tempo indeterminado para fins de estudo, coordenação, proteção, defesa e representação legal da categoria econômica dos ramos da lavoura, da pecuária, do extrativismo rural, pesqueiro e florestal, independente da área explorada, incluindo a agroindústria no que se refere às atividades primárias, inspirando-se na solidariedade social, na livre iniciativa, no direito de propriedade, na economia de mercado e nos interesses do país.



PREFEITURA MUNICIPAL DE SANTARÉM
SECRETARIA MUNICIPAL DE PORTOS E TRANSPORTE AQUAVIÁRIO - SEMPTA
 Avenida Tapajós, 1758, Bairro Aldeia / E-mail: sempta@santarem.pa.gov.br
 CNPJ: 05.182.233/0035-15 - CEP: 68005-200 - Santarém - Pará

3.3.13 Bertolini – Santarém Maicá

Possui registro de instalação de apoio ao transporte aquaviário de titularidade da empresa TRANSPORTES BERTOLINI LTDA, inscrita no CNPJ sob o nº 04.503.660/0013-80, localizada na Rua Maica nº 201, Bairro Santana, Santarém/PA.

Entretanto, o registro feito em 2020 não está de acordo com a realidade, visto que o local na qual está localizado a instalação de apoio nos dias atuais é de titularidade da **feira agropecuária** observado na figura 36 a seguir:

Figura 37: Porto sem nome



Fonte 36: Google Earth Pro



PREFEITURA MUNICIPAL DE SANTARÉM
SECRETARIA MUNICIPAL DE PORTOS E TRANSPORTE AQUAVIÁRIO - SEMPTA
 Avenida Tapajós, 1758, Bairro Aldeia / E-mail: sempta@santarem.pa.gov.br
 CNPJ: 05.182.233/0035-15 - CEP: 68005-200 - Santarém - PA

3.3.14 B M Castro Eireli – EPP (Estaleiro do Biza)

Possui o registro de estaleiro destinada exclusivamente à construção e/ou reparação naval, localizada dentro da poligonal do porto organizado de Santarém, de titularidade da empresa B M CASTRO EIRELI – EPP, domiciliada na Av. Amazonas, nº 644-A, Prainha – Santarém/PA, inscrita no CNPJ/MF sob o nº 83.385.609/0001-53 popularmente conhecida como Estaleiro e Tornearia do Biza.

A figura 36 mostra o estaleiro.

Figura 38: Estaleiro do Biza



Fonte 37: Google Earth pro

O estaleiro faz a manutenção de suas embarcações na margem do rio na cheia e na seca utilizam duas carreiras para puxar as embarcações como evidenciado na figura 39.



PREFEITURA MUNICIPAL DE SANTARÉM
SECRETARIA MUNICIPAL DE PORTOS E TRANSPORTE AQUAVIÁRIO - SEMPTA
 Avenida Tapajós, 1758, Bairro Aldeia / E-mail: sempta@santarem.pa.gov.br
 CNPJ: 05.182.233/0035-15 - CEP: 68005-200 - Santarém - Pará

Figura 39: Estaleiro do Biza



Fonte 38: Google Earth Pro

108603

3.3.15 Reicon Santarém

Possui o registro de instalação de apoio ao transporte aquaviário à empresa REBELO INDÚSTRIA COMÉRCIO E NAVEGAÇÃO LTDA (REICON), CNPJ nº 05.685.961/0001-09, domiciliada na Rodovia Arthur Bernardes, nº 605, Telégrafo - Belém/PA.

A Reicon é empresa voltada para o atendimento e desenvolvimento de soluções logísticas e Transporte Rodofluvial, Cargas Pesadas, Balsas Cargueiras e Transporte de Cargas, atuando no transporte porta a porta.

Possui na sua frota empurradores e balsas que fazem saída semanal nos seguintes portos: Macapá, Santarém, Itaituba e Altamira.

A figura 40 mostra o porto da Reicon em vista de satélite.



PREFEITURA MUNICIPAL DE SANTARÉM
SECRETARIA MUNICIPAL DE PORTOS E TRANSPORTE AQUAVIÁRIO - SEMPTA
 Avenida Tapajós, 1758, Bairro Aldeia / E-mail: sempta@santarem.pa.gov.br
 CNPJ: 05.182.233/0035-15 - CEP: 68005-200 - Santarém - Pará

Figura 40: Porto Reicon



Fonte 39: Google Earth Pro

1086

O porto da Reicon utiliza balsas como ponto de atracação de suas embarcações dependendo do período do ano o número de balsas utilizadas passa de duas na cheia para quatro na seca a fim de manter as operações do porto.

3.3.16 Rampa de Acesso Pedro Rivia & Cia

Possui o registro de instalação de apoio ao transporte aquaviário solicitado pela empresa Pedro Riva & Cia Ltda., inscrita no CNPJ sob o nº 00.581.820/0001-14, referente à instalação portuária localizada às margens do Rio Amazonas, no município de Santarém/PA.

A posição da rampa segundo a ANTAQ se localiza após o porto da ATEM como evidenciado na imagem 41 a seguir.



Figura 41: Rampa Pedro Rivia



Fonte 40: Google Earth Pro

3.3.17 Terminal Hidroviário de Cargas e Passageiros de Santana do Tapará

Possui o registro de instalação de apoio ao transporte aquaviário de pequeno porte, pela Prefeitura Municipal de Santarém localizada à margem esquerda do Rio Amazonas, na comunidade de Santana do Tapará em Santarém/PA, destinado ao embarque e desembarque de cargas e passageiro.

O porto serve como local de atracação das embarcações da Camila Navegação que fazem linha Santarém para Santana do Tapará que é a principal rota de acesso para a cidade de Monte Alegre.

Para além disso a companhia Docas do Pará construiu um terminal de atracação para passageiros que utilizam lanchas em busca de uma viagem mais rápida.

A figura 42 evidencia a rampa para Ferrys-Botas e o terminal flutuante para lanchas de passageiros.



PREFEITURA MUNICIPAL DE SANTARÉM
SECRETARIA MUNICIPAL DE PORTOS E TRANSPORTE AQUAVIÁRIO - SEMPTA
Avenida Tapajós, 1758, Bairro Aldeia / E-mail: sempta@santarem.pa.gov.br
CNPJ: 05.182.233/0035-15 - CEP: 68005-200 - Santarém - Pará

Figura 42: Terminal de Santana do Tapará



Fonte 41: Google Earth Pro

10860



PREFEITURA MUNICIPAL DE SANTARÉM
SECRETARIA MUNICIPAL DE PORTOS E TRANSPORTE AQUAVIÁRIO - SEMPTA
 Avenida Tapajós, 1758, Bairro Aldeia / E-mail: sempta@santarem.pa.gov.br
 CNPJ: 05.182.233/0035-15 - CEP: 68005-200 - Santarém - Pará

3.4 ESTALEIROS NÃO REGISTRADAS NA ANTAQ

3.4.1 Estaleiro Paz Ltda

O estaleiro da Paz é utilizado para construção e manutenção de embarcações da Igreja da Paz, empresa de cunho filantrópico que utiliza as embarcações para levar o evangelho e assistência social para as comunidades ribeirinhas.

Nos dias atuais, a empresa não atua mais na construção e manutenção de embarcações.

O estaleiro foi alugado para a empresa Estaleiro Tapajós Ltda, de CNPJ 47.244.102/0001-16.

A figura 43 mostrar o estaleiro com vista de satélite.

Figura 43: Estaleiro da Paz/Tapajós



Fonte 42: Google Earth Pro

O estaleiro possui um galpão de 50 metros de comprimento por 24 metros de largura, além de duas carreiras pra puxar as embarcações.



PREFEITURA MUNICIPAL DE SANTARÉM
SECRETARIA MUNICIPAL DE PORTOS E TRANSPORTE AQUAVIÁRIO - SEMPTA
Avenida Tapajós, 1758, Bairro Aldeia / E-mail: sempta@santarem.pa.gov.br
CNPJ: 05.182.233/0035-15 - CEP: 68005-200 - Santarém - Pará

3.4.2 Estaleiro Gamboa

O estaleiro Gamboa é utilizado para construção e manutenção de embarcações, fica localizado av Dom Frederico costa, número 73.

Figura 44: Estaleiro Gamboa



Fonte 43: Google Earth Pro

Figura 45: Estaleiro Gamboa



Fonte 44: Google Earth Pro



PREFEITURA MUNICIPAL DE SANTARÉM
SECRETARIA MUNICIPAL DE PORTOS E TRANSPORTE AQUAVIÁRIO - SEMPTA
 Avenida Tapajós, 1758, Bairro Aldeia / E-mail: sempta@santarem.pa.gov.br
 CNPJ: 05.182.233/0035-15 - CEP: 68005-200 - Santarém - Pará

3.4.2 Estaleiro Gaspar

O estaleiro Gaspar Estaleiro e Tornearia Ltda, CNPJ 33.677.927/0001-10 localizado ao lado da vila Arigó, precisamente a direita da quadra é um estaleiro de manutenção que utiliza a margem do rio como base.

Como observado na figura 46.

Figura 46: Estaleiro Gaspar



Fonte 45: Google Earth Pro

O estaleiro possui uma carreira para puxar as embarcações.



3.5 PORTOS NÃO REGISTRADAS NA ANTAQ

3.5.1 Porto JJ

É um porto que utiliza balsa para operação de cargas no início da rua Felipe Camarão. Pela dificuldade em encontrar a razão social, foi utilizado o nome popular do local

A figura 47 mostra a localização do porto.

3.5.2 Porto Jhonson

É um porto que utiliza um ferry boat como ponto de ancoragem no início da rua Felipe Camarão. É um porto especializado para atracagem de embarcações pesqueiras.

A figura 47 mostra a localização do porto.

3.5.3 Porto Barroso

É um porto que utiliza balsa para operação de cargas na rua Felipe Camarão. Pela dificuldade em encontrar a razão social, foi utilizado o nome popular do local.

A figura 47 mostra a localização do porto.

Figura 47: Porto JJ, Jhonson e Barroso

0606



Fonte 46: Google Earth Pro

Pela falta de estrutura da avenida Felipe camarão e constante passagem de caminhões no local, a comunidade frequentemente reclama das operações desses portos em alguns casos gerando discussões e conflitos.



PREFEITURA MUNICIPAL DE SANTARÉM
SECRETARIA MUNICIPAL DE PORTOS E TRANSPORTE AQUAVIÁRIO - SEMPTA
 Avenida Tapajós, 1758, Bairro Aldeia / E-mail: sempta@santarem.pa.gov.br
 CNPJ: 05.182.233/0035-15 - CEP: 68005-200 - Santarém - Pará

3.5.5 Porto Quincó

É um porto que utiliza balsa para operação de cargas na rua Transmaicá. Pela dificuldade em encontrar a razão social, foi utilizado o nome popular do local.

Figura 48: Porto Quincó



Fonte 47: Google Earth Pro

3.5.6 Porto Una

É um porto que utiliza balsa para operação de cargas na rua Transmaicá ao lado da ATEM. Pela dificuldade em encontrar a razão social, foi utilizado o nome popular do local.

1086030606



PREFEITURA MUNICIPAL DE SANTARÉM
SECRETARIA MUNICIPAL DE PORTOS E TRANSPORTE AQUAVIÁRIO - SEMPTA
 Avenida Tapajós, 1758, Bairro Aldeia / E-mail: sempta@santarem.pa.gov.br
 CNPJ: 05.182.233/0035-15 - CEP: 68005-200 - Santarém - Pará

Figura 49: Porto Una



Fonte 48: Google Earth Pro

3.5.7 Retroporto

É um terminal hidroviário para Ferry-Boats inaugurado em junho de 2024. Fica localizado entre o porto Prainha e Porto DEER. É gerido pela Rio Tapajós Operações Portuárias.

Figura 50: Retroporto

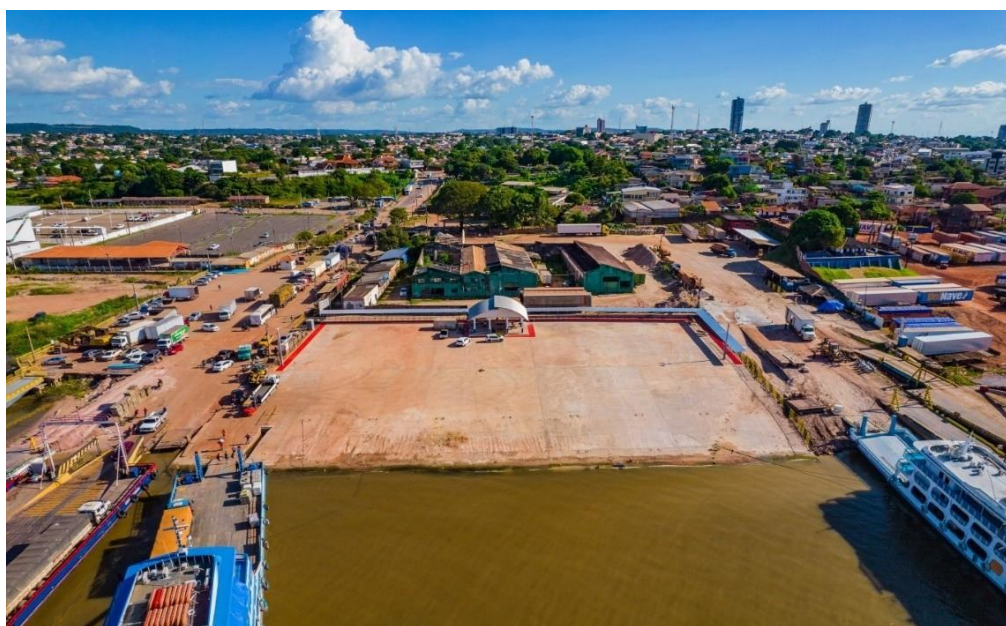

Fonte 49: Prefeitura de Santarém

3.5.8 Porto Aninduba

É um terminal hidroviário para Ferry-Boats. A Camila navegação tem linha saindo de Santarém para o porto. O porto possui uma descida íngreme de areia na qual os ferrys atracam.

1086030600



PREFEITURA MUNICIPAL DE SANTARÉM
SECRETARIA MUNICIPAL DE PORTOS E TRANSPORTE AQUAVIÁRIO - SEMPTA
Avenida Tapajós, 1758, Bairro Aldeia / E-mail: sempta@santarem.pa.gov.br
CNPJ: 05.182.233/0035-15 - CEP: 68005-200 - Santarém - Pará

Figura 51: Porto Aninduba

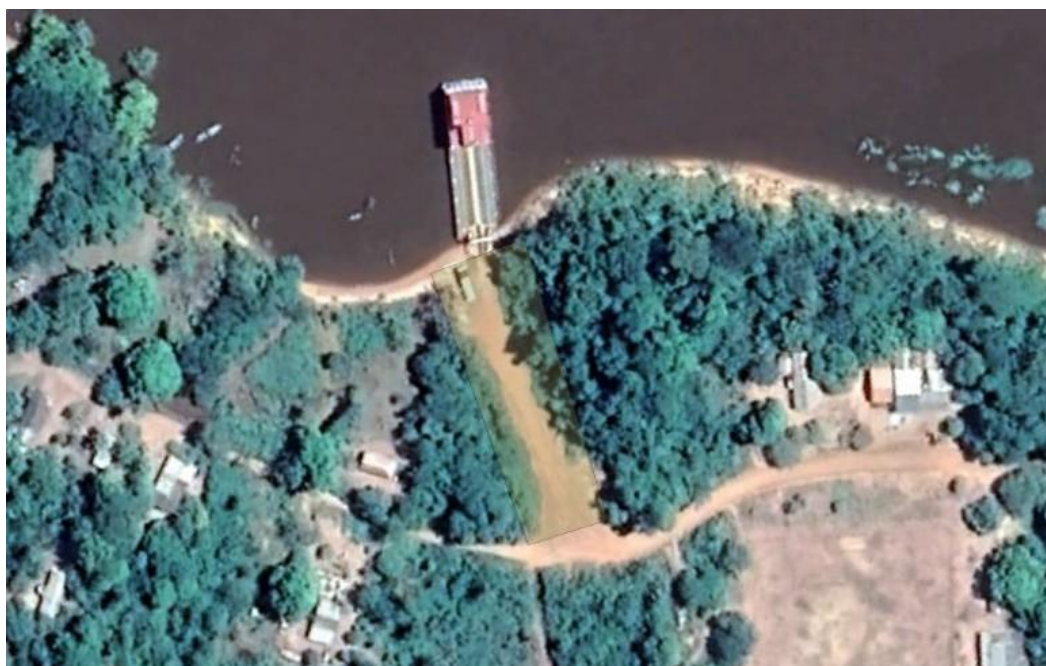

Fonte 50: Google Earth Pro

3.6 EMPRESAS QUE EXPLORAM A ÁREA PORTUÁRIA E NÃO PRECISAM DE REGISTRO NA ANTAQ

3.6.1 Iate Clube de Santarém

É uma das duas Marinas localizadas no município de Santarém. Ela se encontra ao final da rua 24 de outubro.

O iate possui uma rampa para embarque e desembarque das lanchas de esporte & recreio como observado na figura 52 a seguir.

1086030606



PREFEITURA MUNICIPAL DE SANTARÉM
SECRETARIA MUNICIPAL DE PORTOS E TRANSPORTE AQUAVIÁRIO - SEMPTA
Avenida Tapajós, 1758, Bairro Aldeia / E-mail: sempta@santarem.pa.gov.br
CNPJ: 05.182.233/0035-15 - CEP: 68005-200 - Santarém - Pará

Figura 52: Iate Clube



Fonte 51: Google Earth Pro

1086030



PREFEITURA MUNICIPAL DE SANTARÉM
SECRETARIA MUNICIPAL DE PORTOS E TRANSPORTE AQUAVIÁRIO - SEMPTA
Avenida Tapajós, 1758, Bairro Aldeia / E-mail: sempta@santarem.pa.gov.br
CNPJ: 05.182.233/0035-15 - CEP: 68005-200 - Santarém - Pará

3.6.2 Marina Livio Brunni

É uma das duas Marinas localizadas no município de Santarém. Ela se encontra na rua Maracangalha número 408 ao lado da Vip Leilões.

A Marina Livio Brunni possui uma rampa para embarque e desembarque das lanchas de esporte & recreio como observado na figura 53 a seguir.

Figura 53: Marina Livio Brunni



Fonte 52: Google Earth Pro



PREFEITURA MUNICIPAL DE SANTARÉM
SECRETARIA MUNICIPAL DE PORTOS E TRANSPORTE AQUAVIÁRIO - SEMPTA
 Avenida Tapajós, 1758, Bairro Aldeia / E-mail: sempta@santarem.pa.gov.br
 CNPJ: 05.182.233/0035-15 - CEP: 68005-200 - Santarém - Pará

4. ANÁLISE DA DOS PORTOS E EMPRESAS QUE UTILIZAM A AREA PORTUÁRIA

Após a e exemplificação os portos, terminais, retroáreas, píeres, rampas públicas e particulares, estaleiros e quaisquer instalações portuárias de uso recreativo, comercial ou de outra natureza em atividade no município de Santarém é necessário quantificar e organizar esses dados para assim facilitar a organização e posterior fiscalização e solicitação da licença de uso e ou exploração comercial área portuária.

Para tanto, foi elaborado uma tabela com a situação de todos os portos listados para facilitar a análise dos dados.

As tabelas 1 e 2 exemplificam um panorama geral das instalações portuárias no município de Santarém.

Tabela 1: Quadro Diagnóstico parte 1



QUADRO RESUMO DE DIGNÓSTICO DAS INSTALAÇÕES PORTUÁRIAS DO MUNICIPIO DE SANTARÉM - R0						
QTD.	ID NA ANTAQ	NOME DA INSTALAÇÃO PORTUÁRIA	REGISTRO NA ANTAQ	REGISTRO NA ANTAQ VALIDO	OBSERVAÇÃO	LMEP
1	Porto Arrendado	Terminal de Granel Sólido 400 (Cargill)	SIM	SIM		NÃO APLICÁVEL
2	Porto Público	Pier 100 (Berço 101 e 102)	SIM	SIM		NÃO APLICÁVEL
3	Porto Público	Cais Fluvial 300 (Berço 301)	SIM	SIM		NÃO APLICÁVEL
4	Porto Público	Dolphins de atracação 200 (Berço 201 e 202)	SIM	SIM		NÃO APLICÁVEL
5	Porto Público	Rampa Fluvial – RF	SIM	SIM		NÃO APLICÁVEL
6	Porto Arrendado	O T01 (Fogás)	SIM	SIM		NÃO APLICÁVEL
7	Porto Arrendado	T02 (Raizen e Vibra)	SIM	SIM		NÃO APLICÁVEL
8	Porto Arrendado	T03 (Raizen e Vibra)	SIM	SIM		NÃO APLICÁVEL
9	Terminal de Uso Privado (TUP)	Base Ipiranga	SIM	SIM		APLICÁVEL
10	Terminal de Uso Privado (TUP)	Bertolini	SIM	SIM		APLICÁVEL
11	Terminal de Uso Privado (TUP)	Administradora de Bens de Infraestrutura (ABI)	SIM	SIM		APLICÁVEL
12	Terminal de Uso Privado (TUP)	ATEM Santarém	SIM	SIM		APLICÁVEL
13	Instalação de Apoio	Tapajós Administração Portuária Ltda	SIM	SIM		APLICÁVEL
14	Estaleiro	Estaleiro e Tornearia do Candinho	SIM	SIM		APLICÁVEL
15	Instalação de Apoio	Hidroviário Erlonav	SIM	SIM		APLICÁVEL
16	Instalação de Apoio	Hidroviário Tapajós	SIM	SIM		APLICÁVEL
17	Instalação de Apoio	Marques Pinto	SIM	SIM	Interditado pelo Ministério Público	APLICÁVEL
18	Instalação de Apoio	Porto Unirios II	SIM	SIM		APLICÁVEL
19	Instalação Rudimentar	Porto Prainha	SIM	SIM		APLICÁVEL
20	Instalação de Apoio	Rampa Samal	SIM	NÃO	Local não existe mais (atual)	APLICÁVEL
21	Instalação Portuária Pública de Pequeno Porte	Porto do DEER	SIM	SIM		APLICÁVEL
22	Instalação de Apoio	minal Hidroviário de Passageiros e Cargas de Santarém (TI)	SIM	SIM	Necessário troca de titularidade para a Rio tapajós	APLICÁVEL

Fonte 53: Autor



PREFEITURA MUNICIPAL DE SANTARÉM
SECRETARIA MUNICIPAL DE PORTOS E TRANSPORTE AQUAVIÁRIO - SEMPTA
 Avenida Tapajós, 1758, Bairro Aldeia / E-mail: sempta@santarem.pa.gov.br
 CNPJ: 05.182.233/0035-15 - CEP: 68005-200 - Santarém - Pa

Tabela 2: Quadro Diagnóstico parte 2

QTD.	ID NA ANTAQ	NOME DA INSTALAÇÃO PORTUÁRIA	REGISTRO NA ANTAQ	REGISTRO NA ANTAQ VALIDO	OBSERVAÇÃO	LMEP
23	Instalação de Apoio	Terminal Itaipava Santarém	SIM	NÃO	Necessário troca de titularidade para a Nassau	APLICÁVEL
24	Instalação de Apoio	Sindicato Rural de Santarém	SIM	SIM		APLICÁVEL
25	Instalação de Apoio	Bertolini – Santarém Maicá	SIM	NÃO	Localização não está condizente com a realidade	APLICÁVEL
26	Estaleiro	B M Castro Eireli – EPP (Estaleiro do Biza)	SIM	SIM		APLICÁVEL
27	Instalação de Apoio	Reicon Santarém		SIM		APLICÁVEL
28	Instalação de Apoio	Rampa de Acesso Pedro Rívia * Cia	SIM	SIM	Necessário visita para validação da posição da rampa	APLICÁVEL
29	Instalação de Apoio	Terminal Hidroviário de Cargas e Passageiros de Santana do Tapará	SIM	SIM	Necessário troca de titularidade para a Rio tapajós	APLICÁVEL
30	-	Estaleiro paz Ltda	NÃO	-	Necessitam de Registro na ANTAQ	APLICÁVEL
31	-	Estaleiro Gamboa	NÃO	-	Necessitam de Registro na ANTAQ	APLICÁVEL
32	-	Estaleiro Gaspar	NÃO	-	Necessitam de Registro na ANTAQ	APLICÁVEL
33	-	Porto JJ	NÃO	-	Necessitam de Registro na ANTAQ	APLICÁVEL
34	-	Porto Jhonson	NÃO	-	Necessitam de Registro na ANTAQ	APLICÁVEL
35	-	Porto Barroso	NÃO	-	Necessitam de Registro na ANTAQ	APLICÁVEL
36	-	Porto Quincó	NÃO	-	Necessitam de Registro na ANTAQ	APLICÁVEL
37	-	Porto Uma	NÃO	-	Necessitam de Registro na ANTAQ	APLICÁVEL
38	-	Retropoto	NÃO	-	Necessário futuro registro pela Rio Tapajós	APLICÁVEL
39	-	Porto Aninduba	NÃO	-	Necessitam de Registro na ANTAQ pela SEMPTA	NÃO APLICÁVEL
40	-	Marina do Iate Clube	NÃO APLICÁVEL			APLICÁVEL
41	-	Marina Livio Bruni	NÃO APLICÁVEL			APLICÁVEL

Fonte 54: Autor

10860

Santarém/PA, 26 de fevereiro de 2025.